盛京時報
The Shengching Shihpao

論說

排官僚習氣（傚霜庵）

古之君主專制國。主權存於一人。臣民皆爲奴僕。官之視民。祇知責其納税義務。舉凡內政外交。不但人民不得參與。且不准以一言批評之。孔子曰。民可使由之。不可使知之。洵專制政治之真諦也。如此制度。非示以絕大之威嚴。萬難運用。稍或放縱。不特人民不肯服從。反有窺伺者乘間而起之虞。是以英派居則延甍發天。其出外則騎從如雲。上之所好。下必更甚。舉凡作官者。亦恃其威勢。橫行跋扈。無所不至。竊假而有專制淫威。之名詞出矣。辛亥一役。中國鼎革。由專制國家。一躍而蹐於民主國。主權固存於民。雖有總統。亦爲民之所選。當其就職之始。宣誓爲人民之公僕。於是公僕之語。風傳一世。總統已爲人民之公僕。若其餘地方長官。及大小官吏。固爲公僕之僕役而已。所可異者。今日聲稱公僕。或公僕之僕役者。即今之總統總理督軍。及地方官吏。較諸昔日之皇帝軍機督撫。及地方官吏者。及有若何差異耶。其思想爲純粹昔日之專制思想。其所爲亦全然爲昔日官僚之行爲。惟前清稍殊者。昔日之蟒袍馬褂。變成紫綬金章之洋服耳。然而吾人所更爲異者。良以共和國民。屈從於專制淫威之下之一事。噫。蒸蒸四萬萬之民。因襲日久。心死不復。庸鑁其豚尾爲短髮而止乎。

已故盧斯福爲美國前總統。而係馳名世界之大政治家。固會鼎鼎大名者也。然其逝世也。葬儀異常樸素。護送靈柩者。不過戚友數人。洵爲民國一市民之死。而並非前總統之大葬。上下國民。見而不怪。其民主思想之發達。可想而知矣。英國確爲君主立憲之國。而其政治不異民主政治。英皇有時偕后出外游街。絕無一人扈從。步行於市民熱鬧肩摩之中。或有工服之勞働者。相遇於途。毫不加以特別注意。私語曰。喬治乎。以英皇名爲喬治故也。蓋英皇以一市民自居。市民亦待伊以一市民。是英國所以在革命急潮中。能維持其帝制。日本素具有特種國體者。君民相和。上下親善。其政府恒莫不以尊重民意爲宗旨。至原內閣尤甚。若廢止全國鐵道之頭等車。其一例也。頭等車之廢止。旅居外人。及一部分上流人士。嘖有煩言。出而反對。從中作梗。而政府置若罔聞。毅然實行。日前原首相因牧野男由巴黎回國。爲優待國使起見。向鐵道院交涉特別從優。派撥頭等車。經嚴詞拒絕。乃原首相以下各大臣。皆乘二等車。出京歡迎。牧野全權亦乘二等車入國都。日本民氣之盛。有如此矣。若夫意皇則放棄皇室領地。並對於其私有財產。依法納稅。是係最近歐電所傳者此如。雖名爲皇帝。實不異一平民也。要之凡文明國。無論民主。君主。其官吏政客之生活。極爲樸素。若日本政府之達官貴人。備有馬車者。寥寥無幾。多數每晨由市街電車到廳。值人滿無席可坐時。終始停立于一隅。是爲人民所習見者。而大小官吏。悉不背人民公僕之名也。

然而至所謂中華民國。果爲奚若。試就吾人所見言之。若巡閱使督軍師長。均公僕之僕役。而由人民觀之。固爲僕役之末派而已。詎知此種僕役所居宛然城郭。擁兵自衛。當其出外。車水馬龍。前呼後擁。騎從如雲。儼然亡清老官僚之遺風。何有於人民之公僕。不特此也。則其出外之前後。遮斷交通。不使人民通行。人民之苦其淫威也久矣。直是以人民之僕役。其虐人民者。天下豈有如此之奇觀哉。凌若此次北方總代表出埠唐之南行。隨員僕役之衆。不啻專制君主之巡幸。議和云乎哉。若真謀和。先須脫却其官僚習氣也。或曰。今日民國大小官吏。所以不能脫老官僚習氣者。豈爲亡清之遺風哉。實則彼等平生腹削民脂。無惡不作。與民固爲仇敵者。不如此。則無由以保全其生命位置而已。蓋不得已也。謂予不信。試使今之巡使督軍師長輩。便服游街。其不爲民所格殺者。果有幾人耶。果爾。則區區官僚之習氣。不遑論矣。吾人亦復奚言。

炸彈案已有端倪（傚）

天成旅館炸彈案。官憲嚴行調查之結果。確係韓人所爲。想袞袞諸公至此當能展愁眉乎。

韓人由來長於暗殺之術。洪鍾宇曾用手槍刺金玉鈞於滬上。伊籐公在哈爾濱。亦斃於安重根之毒手。日前復有京城車站之變。今更有天成炸彈案之發現。國亡不復。徒以暗殺之術鳴于天下者。韓人心事。雖屬可哀。然奈無補於事何。古專制之世。刺一王。斃一相。或可以圖獨立。今日與古時勢不同。出以此種過激手段。適足以使世人知其乏自治能力。倘此種事件層出不已。則一國或雖變計。改採强壓政策。而列國亦將視爲當然。故爲韓民計。官用穩圓和平之手段。以示能攬自治之能力。至若玩弄炸彈。累及他人。則吾人爲韓人不取。然而一人攜帶炸彈至二十餘枚。住於乘客聚宿之旅館。危險莫此爲甚。而事前不能查出。未始不爲中國警察之一大過失也。今後官憲對於韓人。須加以嚴格之取締。斯即可耳。

煤鑛國有案通過（傚）

英國勞動會議。此次將煤鑛國有案。大多數可決通過。是實不可忽視之一大新現象也。雖謂國有。于其精神。則欲歸國民管理而已。

近來百物價漲。不知底止。米珠薪桂。民不聊生。多數國民。無不思社會組織之一新。是時舉凡與國民生活有直大關係之產業。皆欲由自少數資本之掌中。歸國民管理者。豈偶然哉。夫若俄國過激政府。現正實行產業國有政策。今英國勞動。竟有此項決議。可謂進入過激主義之領域者。正一步矣。

瀋陽風物

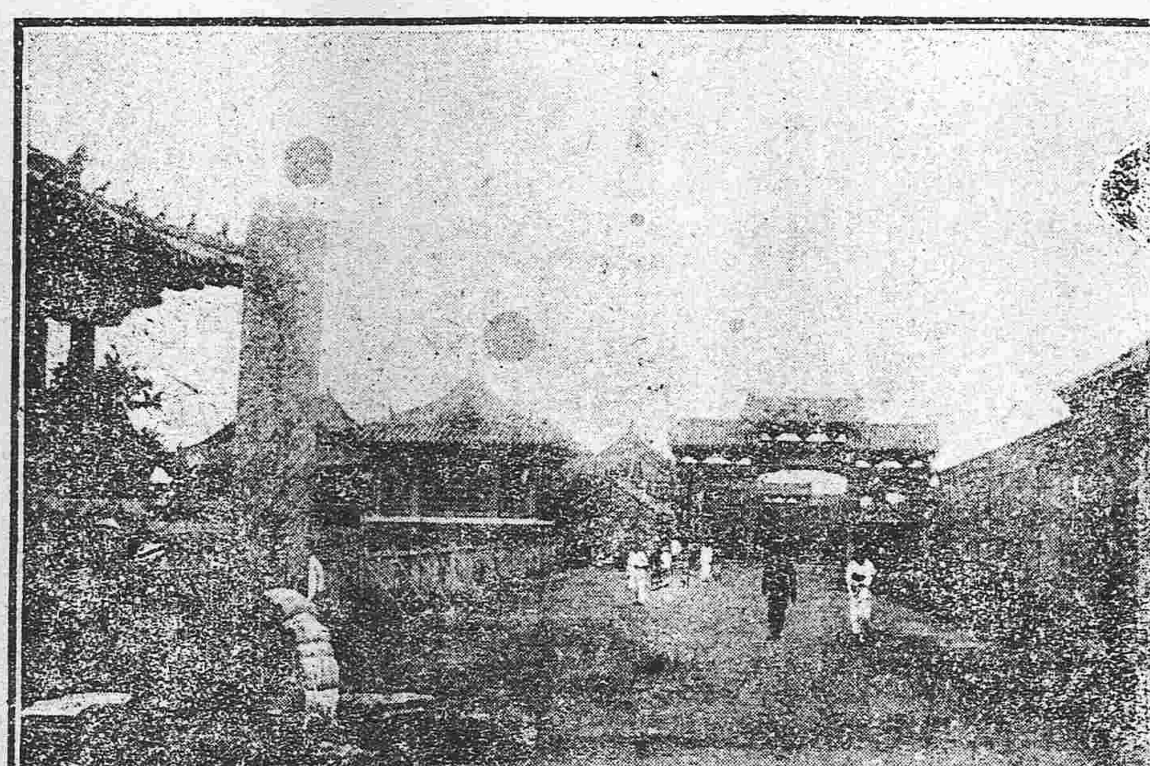

（前清宮殿之一部）

學習自治模範　利益十問

一問自治有何利益　答中國能自治則興否則亡一省能自治則興否則亡一縣能自治則興否則亡一村能自治則興否則亡也

二問會記得前幾年各縣所辦自治不過是立個名目開銷經費結果未見成效奈何　答此不是未研究自治學之過非國民不尙自治使復返於專制也

三問我記得從前也講過自治不過是訂幾條法律章程而已結果人人開口鏡談法律引起弄法之風奈何　答此不是自治是想以章程法律制人究竟法律章程是假的今所講模範自治之學是要各人從自己治起方是自治故今所注重是民格能力的自治非章程的自治此是前幾年的潮流現在已竟過去了

四問真正模範自治學術爲何　答能令全無希望者有希望無辦法者有辦法好爭亂者息紛爭轉家國地方貧弱者爲富强使無教育者受教育無職業者得職業然後名爲自治故真自治便是國民有自覺之智識自動之能力

五問然則能力亦可由學而得乎　答自然所謂雖愚必明雖柔必强也必者便是決定有成効

六問既然如此我若勸朋友來學豈非與地方大有關係乎答自然此事第一要擇人多勸人格優良者來學多一人則地方得一人之益而且若不勸合格者來地方上亦必有一班習氣深重者來學回去把持地方將來悔之已晚　（未完）

紀事短篇　兄弟重逢

區某者。羊城人也。兄弟二人。壤庶甚協。同治十一年夏間。忽失弟之所在。遍覓無蹤。其兄痛憤之餘。無計可出。蓋明知爲拐徒販作豬仔矣。雁翼分飛。慘何可說。繼復自解曰。倘或遭疫癘。則氣一觸即死耳。否則海中覆舟。亦頃刻死耳。等死也。無甯不知其真死。尙有復見之望也。然居家中自弟亡失後。寂寂無聊。因來上海貿易。未幾時而即有豬仔由東洋回滬之信。其兄亦姑聽之而已。乃至是日。萬昌公司輪船抵埠。陳司馬登岸。即委各員按籍而稽之。令各備八營登岸。斯時觀者如堵。其兄則痛哭曰此亦粵人也。而得歸。若吾弟者。不知其飄流何國。艱苦何似耶。有友人勸之曰。子何弗一詣觀之。倘令弟亦在其中。未可料也。其兄曰。吾弟之亡去也。以夏初。今此事之出也。以秋初。恐不在此數也。友人固强之。乃行。及至船所。則見鳩形鵠面者。纍纍然魚貫以登。中有一人。似是其弟。而樵瘁不可復識。瞠目視之。其弟亦瞥見其兄矣。疾趨而前。緊抱其兄而哭。其兄失聲曰。果吾弟。何狠狽至此乎。視其身。祇一領紫花布衫。而秋風已厲。急解衣衣之。痛哭不止。相抱不捨。官廉得其情。急令領回調理。以盡手足之歡愛云。聞其弟自被拐登舟後。閉置艙中。幾不復知有人世及其由東洋至上海也。方私自忖曰。不知何日可復歸故里。得與吾兄相見哉。繼又自疑曰。吾兄自失弟後。其痛苦不知何若。抑或已遭疾而卒耶。否則或披髮入山耶。卽不然。其或棄家而遠遊耶。審若是。則弟雖歸。而終不得見兄也。孰意一至上海。而頓然相遇。宜其見面之時。驟擁其身。若惟恐失之者。故濕其聲。惟恐哀之者。嗚呼。是可感已。

廣告

滿鐵定期船　大連出帆廣告
（青島上海行）榊丸　九月廿六日正午
▲本船航行青島搭乘各客因虎疫流行檢驗糞便一次特此廣告
（上海行）神戶丸　九月廿一日正午
▲以上兩船均設有船內無線電信局
滿鐵埠頭事務所船舶課（電話四五・五八・一四三九）
客荷取扱　大連監部通二丁目　丸二商會（電話二六四・一八五五）

日本郵船會社　瀛船　大連出帆
高砂丸　九月十八日門司神戶大阪行
相模丸　九月二十日天津牛莊行
相模丸　九月二十八日門司神戶橫濱行
代理店　三井洋行大連支店
乘船票由本出張所自會如有坐客請電本所購買　電話　四六〇、二〇一

旅奉紹興同鄉會　公啓
敬啓者江浙義園珠琳寺之管理人王維勤君今夏作古當於八月三十一日邀各同鄉集議選舉繼續管理人並公舉紹興會館會長兼攝江浙會館董事藉資磐頓惟館中賬目繁多自有清光緒三十二年同鄉俞彙古君整頓之後迄已多年從未清理茲定於九月二十一號上午十點鐘（即閏七月二十八日）約會江浙同鄉諸君到館茶敘共研整頓之方伏候駕臨爲盼送簡恐難遍及特此登報通知

聲明　奉天十間房　株式滿洲農工會社
一低利放欵限期從緩　一不分中外莫煩介紹
營業課目　○低利放欵○經營農鑛業○受託土地之管理及處分○土地建築物之買賣及貸借○買賣各種債票及股票○辦理保證事宜○代辦商業行爲　電話日五二八番

朝鮮銀行奉天支店
◎資本金　四千萬圓　◎內已收入金　參千萬圓　◎公積金　四百貳拾壹萬八千元
奉天小西關大街
總裁美濃部俊吉　支店長小西春雄
存欵・放欵貼現・內外各種匯欵買賣生金銀以及銀行一切業務無不格外克己以副雅意
電話　營業用　日長五二一番　日五二四番　支店長舍宅　日長一九七番　日長五二三番　衛兵所　日三八一番
▲本支店出張所▼
朝鮮　京城　東京・大阪・神戶・下關　釜山・大邱・仁川・平壤・鎭南浦・羅南・會寧
滿洲　大連・旅順・營口・遼陽・奉天・鄭家屯・長春・吉林・安東縣・開原・四平街・鐵嶺・龍井村・哈爾濱・傅家甸・齊齊哈爾・滿洲里
中國　上海・青島・天津・濟南
俄境……海參威（松田銀行部）換票處海蘭泡・伯利・知多
其他倫敦・紐育・巴里以及內外樞要商埠均有代理機關
新市街派出所　電話日長二七二番

農商部註冊　中國精益眼鏡公司奉天支店啓事
本分公司現方從事佈置趕製出品一俟內容組織就緒即行開張屆時再行聲明並以爾來疊接各界來函詢問開張日期不敢再延有負諸君美意
新設在奉天城內鼓樓南首便是

恭頌新民縣四區區官徐春榮警察隊長劉德德政
近來綁去人票不費一錢當經救回者事不多覯我住新民縣西四區杜家窩堡村名鄢鵬文當八月二十二號我兄弟鄢鵬雙同子鄢儒林被匪首孫傻子金字同時綁票立即報區經區官徐春榮字鶴卿隊長劉德字錫恩二君督率馬隊飛馳追緝當夜在鐵道迤南與匪接仗當即救回兄弟鄢鵬雙嗣又跟追至打虎山迤西救回身子鄢儒林匪膽已寒潰散潛逃我四區人民從此均得安枕地面肅清若非區官徐君劉長劉君督隊有方曷克臻此要亦皆我新民得賢良張所長知人善任有以致之也我等生命得保無以爲報特登報端以資表揚
新民縣西四區杜家窩堡民　鄢鵬文　鄢鵬雙　鄢儒林　啓

大通醬業有限公司廣告
敬啓者本公司爲提倡國貨振興實業挽回利權起見不惜重資聘請滬紹名師專製上等衛生醬油各種醬菜佳製腐乳貨真價實批發零售格外從廉　創辦以來荷蒙各界光顧營業日見發達今擬增加資本製造益加精完如各實號有願代售本公司貨物或設立分銷處者請至本公司面商接洽領取招牌恐未週知特此登報聲明
長春商埠東三馬路本公司謹啓

正金銀行奉天支店
資本金　壹億圓　拂込金　四千二百萬圓　積立金　貳千五百萬圓
廣濱　電話　日一一番　日二二番　日客用五三七番　日中四七一番
總行　日本橫濱
支店　東京　神戶　大阪　下關　長崎　倫敦　里昂　紐育　桑港　兒斯安節兒斯　細牙脫兒　布崖臘斯　愛伊列斯　布哇　孟買　羅兒卡達　蘭頁斯　拉巴牙　馬呢拉　新嘉坡　西道泥　香港　漢口　上海　北京　天津　青島　濟南　大連　牛莊　開原　長春　哈爾濱　海參威

營口公益銀號收回錢號信用欠票廣告
啓者本號依據省領解決義號債案辦法大綱處分義號財產收入售價並提撥該號營業餘利兩項進款已有一百二十萬兩之譜經第一次收回信用欠票炉銀五十三萬五千兩第二次收回信用欠票炉銀五十三萬五千兩次共收一百○七萬兩每票貳千一百四十兩共計五百張一律註銷作廢先後呈經道尹轉解長公署備案餘存之欵俟積有成數再作第三次收回恐未遍知特此佈聞
舊歷又七月十五日營口公益銀號謹啓

招商局圖南快輪　准於舊歷閏七月廿七日（卽禮拜六早）由營口開往上海
代理客票店大西門裡眞正稻香村

爲聲明事查本公司木把王禍玉王鴻令等違背契約私移欵項勾通復裕合發放木牌二張前經本公司依法呈控雖經安東地方廳八月卅日判决本公司業已依法上訴是本案判決未經確定該木牌究歸誰有尙不可知深恐不法之徒私將所爭之木出賣復恐接買之戶不知其詳致釀糾葛用特登報聲明以杜爭端
安東丹華火柴公司啓

大連洋行售貨廣告
本號開設在監部通二丁目專門華貿易代理朝鮮皮革株式會社製造各樣皮貨做皮鞋用金漆皮溫皮一切材料及油房工廠用的皮帶各樣兼全兼理裝飾磁磚東洋雜貨洋灯料器化學機械藥種賣藥工業用品物美價輕如蒙賜顧方知言之不謬也
支店　龍口四平街大連洋行　煙台吉林大連洋行　鞍山新市街大連洋行
本店　大連市監部通二丁目　大連洋行謹啓
電話二〇二五番　振替大連二九一番

中國局勢

政府籌議對付請願團（十八日發 北京專電）

請願團糾合同志在天津法租界特開秘密會議現正企圖組織決死隊以與政府相肉薄蓋彼等雖藉名請願其目的實在推倒政府此項風說現在喧傳殆遍是以政府籌議防範事宜決定採取強硬手段昨日已開軍警聯合會議協議對付之策

張巡閱要求規定官制（十八日發 北京專電）

張巡閱使昨日致電政府要求規定東三省巡閱使官制並更動吉林省長郭宗熙蓋張氏意欲利用寬城子事件藉以確定巡閱使權限殆已無可諱言

孫唐段提携說與廣東（十七日發 上海專電）

據傳說云孫文唐紹儀段祺瑞提携之說頗屬確實南方表面上雖激烈反對然王總代表現已登程南下是蓋因王唐兩氏關于上海和平會議已經安協二三條故也並謂岑春煊帶有重要案件訪問陸榮廷現程前往廣西之說關于此等之傳說並非事實廣東國會之某有力議員極力否認孫唐段安協之說在事實上屬不可能若此項傳說果屬事實則廣東國會即時當放逐孫文及唐紹儀緣廣東國會現在之目的純在制定憲法與上海會議並無關連也云云

制憲實力兩派之主張（十六日發 廣東專電）

近日國會議員中提唱西南分治軍政府改組正式政府諸說然吳景濂一派穩健議員則以目前制定憲法爲救眉急之要務分治問題待制定憲法後再議亦不遲此等意見吳派業已一致但該派雖希望國內統一而反對南北分立然北方武斷派果仍如現今跳梁則爲達到最後國內統一目的其第一方法于憲法制定後爲圖中心機關之鞏固即行組織正式政府第二方法爲連合長江以南各省然後用第三方法以期南北之統一

此次吳佩孚之行動與南方實力派已先爲意見之疏通固不待言即馮國璋李純以上之直隸派亦已早有默契前述之第一至第三之方法即于此間醞釀其機運矣

近日依南北實力派之提挈時局漸有解決之望因以抱樂觀者不少但事實究與此相反南方實力派與政客派其結合愈堅而其結果則爲國會制憲促進運動之表現彼段派好弄淺薄之策畧將來仍陷于自絕自縛而已云

籌備撤廢領事裁判權（十七日發 上海專電）

中國政府關於撤廢領事裁判權問題現已籌劃積極的進行前次北上之江蘇交涉員關于此項問題與外交部及司法部接洽一切已經決定首先着手於司法部現在籌備一切事宜

楊晟對王代表之意見（十七日發 上海專電）

交涉使楊晟昨日安抵上海路透電社探悉楊晟確信數日內將抵上海之王揖唐以在北方之威望權勢觀之實足以代表北方與南方和議云

廣東各派之新形勢（十六日發 廣東專電）

現在主張軍政府改組之最有力者爲丁世嶧趙念（譯音）及廣西派馬濟曾彥超等背面尚有廣西派有力者之後援故待國會已達現在之法定數後即行組織正式政府或在現今總裁制度之下組織責任內閣此點正在研究中而政學會一派則暗中大肆反對運動云

馮河間最近之態度（十七日發 北京專電）

政界確息此次馮河間至津雖云不願干涉和局且對東海邀請尚未充分允許但所持宗旨近曾對於某政客披露肯爲出力惟此時有赴南京之意

俄軍侵入喀什（十七日發 北京專電）

政府據陳毅電稱呼倫貝爾等處俄紅軍甚多且侵入喀什請迅與俄使交涉令出境

陸專使將齎與約回國（十七日發 北京專電）

簽字與約後所有與約全文共一百八十一條由專使陸徵祥親齎回國昨已電告政府

日俄將合辦北滿鐵路（十八日發 東京專電）

俄國前經獲得哈爾賓布拉郭威什臣斯克鐵路敷設權現經日俄合辦開始交涉及至實現之日在北滿開發上將有許多効果

歐美時事

英政局形勢危急（十三日發 倫敦來電）

倫敦特電云英國政局現正瀕于危急勢之所趨恐難免內閣之一大改造不然則總選舉之日蓋甚近矣

麵麭工人罷市之影響（十三日發 路透來電）

西杜尼來電云麵麭工人實行同盟罷業之結果濠洲西杜尼全市現在麵麭異常匱乏

德民移住國外（十三日發 紐約來電）

德國移住民四百五十名抵南美洲亞爾然丁國首都捕諾愛勒悉係具有相當學識之強壯青年駐在墨西哥之德國代表者聲言云三萬之德人近將來墨

統計世界現有人口（十八日發 東京專電）

世界各國之現在人口共計達十七億七十萬人

商業上對日本之危懼（十四日發 舊金山來電）

美國舊金山商業會議所因危懼日本之商船勢將支配太平洋此次請願于美國船舶局講究對抗辦法並聞菲律賓通商局亦因海運上之關係憂慮菲島商業終歸日人掌握對于美國政府有所陳述

勞働會要求巡警復職（十二日發 波士敦來電）

波士敦來電美國勞働同盟會長更哈斯氏對于當軸提出在十月間開勞働會議以前並不實行同盟罷工之條件據以要求本埠罷業巡警之復職但當軸對于此事之態度尚屬不明

又電云本埠當局因不肯允許罷業巡警復職現有惹起一般同盟罷業之勢

美炭坑夫有罷工之兆（十三日發 紐約來電）

據紐育來電美國全境之炭坑夫有勃發同盟罷工之徵候伯西威罷尼亞州之拉賀哇那地方業有三萬坑夫因不得勞働組合幹事之承認已中止其作工據聯合坑夫同盟會長所言明如至十一月猶不解決則全美坑夫當中止作工又該爭議條項中尚含有炭坑國有問題云

意皇恩賞陸海軍兵士（十二日發 羅馬來電）

意國首相奉意皇之恩命對于陸海軍兵士已經頒與巨額之皇室財產且將由皇室經費中裁減三百萬里爾（意幣）之法案提出衆議院一般人民以愛國的歡呼迎之

威總統遊行遇險（十二日發 華盛頓來電）

美國大總統威爾遜氏一行二十名在游行演說之途中因汽車顛覆致乘坐者一名即死但威總統幸免於難

巡警罷業後之市況（十二日發 波士敦來電）

波士敦來電云罷業巡警宣言到底不貫徹其要求不已因巡警同盟罷業後匪徒橫行全市大肆掠奪其損害實達一百五十萬圓之巨現經軍隊出動從事戒嚴匪徒之被逮捕者已及三百名

英軍急襲新芬黨（十三日發 倫敦來電）

英國軍隊現正亘愛蘭全境大形活動急襲新芬黨本部已經押收書類是蓋因英政府佈告壓迫新芬黨之結果也

西比利亞問題

對抗激派之西伯利軍（十六日發 哈爾濱來電）

鄂穆斯克來電云現在東部戰綫對抗過激派軍之西伯利軍如左

第一軍 比伯利耶夫將軍率領

第二軍 傳魯烏伊智將軍（前法國方面俄軍總司令）率領

第三軍 薩哈魯夫將軍率領

第四軍 列伯的夫將軍（前最高司令部總參謀長）率領

西伯利兩軍戰況（十六日發 哈爾濱來電）

因西伯利軍之不利致有鄂穆斯克政府移轉之傳說迭詳前報茲聞過激軍自進抵印穆河附近之頃攻擊漸形緩漫因之西伯利軍即回復其頹勢現又轉持攻勢

鄂政府軍勢回復（十七日發 東京專電）

鄂穆斯克政府九月上旬之戰況其右翼軍隊受敵人壓迫不得已退至伊西木西方三十基羅密達之戰線以阻止敵軍然在彼我主力方面則戰況頗爲有利自四日至六日壓迫敵人前進至六十基羅密達至七日則轉而令敵人退却故自後形勢如不生重大變化則勝利終當歸諸鄂穆斯克政府

日本近情

協議援助中國財政（十八日發 東京專電）

日政府當軸之一部分以爲中國政府財政之窮乏已達極點勢之所禍恐不免土崩瓦解本諸善隣之義有不忍袖手傍觀者是以對于借欵中止方針擬稍加變通惟在不助長中國南北之政爭範圍內對于中國與以財政的援助之意見昨日內田外相將此項意見提出閣議經認眞協議云

更定大觀艦式日期（十七日發 東京專電）

大觀艦式與行日期已經更定爲十月二十八日

準備歡迎意文豪來東（十八日發 東京專電）

日政府爲歡迎意國文豪達農雲氏駕飛機由羅馬來東之壯圖昨經閣議決定支發經費並聞達氏由朝鮮抵東京之行程預定在義州大邱二處着陸小憩旋即橫斷玄海洋之天空先抵石見濱田陸軍操場經名古屋及各務原等處飛抵東京

日帝后由離宮還京（十七日發 東京專電）

日皇及皇后擬于明日由日光離宮還駕帝京

命令專電

▲大總統令（九月十六日）

▲陳調元授爲陸軍中將銜何恩溥葉長盛均加陸軍中將銜張松柏授爲陸軍少將王健飛劉玉珂郝漢川馬玉懷李登科均加陸軍少將銜張志鵬謝高元劉志坤孫肇賓陳海雲均授爲陸軍步兵上校鄭紹虔周鼎張學淵秦錫爵劉克勤翟長發呂廷樹趙金城均加陸軍步兵上校銜趙克棟加陸軍騎兵上校銜陸鴻鈞戴漢臣均加陸軍一等軍醫正銜此令▲外交部呈請任命鳳恭寶爲僉事應照准此令▲陸軍總長靳雲鵬呈請任命劉玉德爲陸軍第八師副官長應照准此令▲陸軍總長靳雲鵬呈請任命甯文祺爲薊榆鎮守使署副官長應照准此令

（未完）

暫行地方制度（續）

▲第五章 省行政機關

一 省長

第二十六條 省置省長一人代表中央執行國家行政並監督地方行政

省長由大總統任命任期三年但得連任

第二十七條 省長爲執行國家行政得發布命令

第二十八條 省長有左列各職權但須經省參事會之議決行之

一 執行依中央法令由省執行之事項

二 執行省議會議決之事項如本制第五條第六條所規定

三 監督各級自治行政

四 依法任免本省官吏

五 因執行省議會議決事項及依中央法令由本省執行事項得發布省令

六 統率本省警備隊

七 遇秩序紊亂或非常事變時得發布臨時命令

八 遇非常變亂本省警備隊不能鎮壓時得請駐紮該省之國軍或軍艦協助之

九 依法定期間召集省議會依省議會議員總額三分一以上之請求或省長認爲必要時得召集臨時會

十 提出議案及省預算決算案於省議會

十一 公布省議會議決案但有異議時得於咨達後五日內聲明理由咨交覆議如省議會出席員三分二以上仍執前議時省長應即公布之

十二 依法執行本制第二十四條第七款之規定

第二十九條 省長認省議會之議決爲違法時得呈請大總統經參議院議決解散之但同一會期不得爲第二次之解散

省議會解散時應即選舉於三個月內定期繼續開會

二 參事會及各司

第三十條 省設參事會襄省長執行省政務

第三十一條 參事會會員七人以本省人爲限但任命時須提交省議會徵求同意前項之徵求同意案省議會於提交後五日內不行可否之表決時即作爲默認但否決不得逾二次

省議會否決之參事會會員省長不得於同一會期內再行提出

第三十二條 參事會以不兼司之會員爲會長

（未完）

奉天省議會議速記錄（續）

四十號（榮凱）案內所指情形本席前此曾經調查然現在亦不甚記憶適間曲君所說各節可以訪問與京二位議員若果確知其係屬民間報領即可代爲咨出不然恐人民從中舞弊咨出亦屬無益六十一號（劉樹棠）此案毫無疑義查金廠嶺以東之地原放時樹均收價其迤西之地均禁樵採放丈且所發大照並均注明樵採字樣惟菓松不在其內本席以爲可以代咨（衆謂可以省署審查即開二讀會）十六號（白永貞）此案咨出時可令以附圖一份以昭清晰（衆謂可由介紹民代繪草圖一份）六十一號（劉樹棠）繪圖一事應由本席擔任（衆謂可以全案付表決）（主席）贊成全案成立者請起立起立者多數（全案成立）（衆謂可省畧三讀）（主席）蒙古特派員劉峻翰擬請在科爾沁左翼中旗設立官銀分號幷擬整軍興學以期造福蒙民業同參圖意見書日昨談話會經同人議決謂須將特派員所提意見書於今日用議案同樣方法討論現在應請劉特派員報告然後再付討論四十三號（高國柱）不必請特派員報告同人對於意見書如無疑義即可照原文咨出以省周折十六號（白永貞）原書設立銀行與辦學校均係切要之圖可令照辦獨關于整軍一項究應如何辦理本會止可代爲咨出請由省長酌量辦理可也四十一號（常維松）本席贊成白君之說卅八號（黃德中）案內關于整軍自由購買軍火一節當此國防多事之秋不得謂與實際毫無關係本會咨出此案時對于設銀行辦學校二層期在必行至關于整軍一節只可代爲咨出不必輕下斷語（衆贊成）卅八號（黃德中）可以付表決五十二號（康季封）此案可以逕行咨出不必履行表決手續三十八號（黃德中）本會每咨出議案咨文內均應敘明表決通過一層若不付表決殊無根據

（未完）

明湖春飯莊廣告

雲章號開市廣告

硬煤 煙煤 羊毛皮件 呢絨 包辦工程

株式會社 大倉組

東京 中川製

金櫃

鞭特式

常以品質爲本位實斯界之覇王也

中川製紐鞭特式金櫃

請即用選 定知言之非虛

奉天滿蒙總代理店 合名會社 藤田洋行

電話長二一四番 二三四番 振替大連一七八番

詳細特印圖型及大小尺寸樣本一冊 函索即寄不取分文

特約店 安東縣 原田株式店 長春 和登商行

完全淋藥

淋者淋瀝也尿道發炎溺不通暢必淋瀝而下故曰淋症又名白濁此症緣因或由娼妓之傳染或由患此症者之交接或感受風寒或房勞過度故致病之由而不同也此症有急性慢性之別初起爲急性淋日久則爲慢性淋也初則尿道搔癢小便頻數漸次疼痛白濁淋瀝不止或則洩精甚則出血以致全身倦怠痛苦難堪倘日久失治諸病叢生必及於危本藥房近由歐西購到特別新藥仿加炮製名曰殺菌止淋丸專能殺菌解毒清淋去濁無論何種淋症均能神效輕者一星期全愈重者二星期除根誠爲世界獨一治淋之聖藥也〇各界諸君如患此症經過多醫不效服藥無功者請嘗試之方信言無虛謬耳〇此藥一日量六粒定價小洋五角〇一星期量四十二粒定價小洋三元外埠函購加郵費三角

奉天大西關上頭

英美大藥房主任侯鳳岡謹啓

九重綠香皂 芝蘭黑香皂

顏色之美也者非依脂粉能使皮膚之素質美艷故維新佳人居常淡妝若用此香皂浴身洗臉定能使天然美膚益細且艷而此二大香皂用之不但除去皮膚之污垢其配合原料係爲保護皮膚之高貴諸材料是以品質優良實與他品遙不企及也

經理 奉天城裡 寺庄洋行

將到夏令衛生者注意

謹防假冒

老直牌守田寶丹其功効無比

炎暑酷熱、邪疫流行、當此氣候不正之時患生不測之疾病更宜保護其身體勿使病魔侵襲其將何術以禦之惟有豫備良藥以免受疾之虞本主人早見及此特揀上等眞正藥材虔製修合已在敝國推爲第一發售的眞牌名曰守田寶丹或服或敷咸能立愈惟有無恥之徒假冒寶丹名目甚多請賜顧者認明東京市下谷區池之端仲町二十七號守田治兵衛並八稜鏡商標以及守田寶丹四字等應不致誤

守田寶丹專治効力

◎霍亂◎痧症◎痢疾◎痢痢◎中寒◎中暑◎吐瀉◎泄瀉
◎食傷◎積食◎辟除邪惡◎防遏瘟疾◎心腹痛◎船車酒害
◎頭痛◎眩暈◎蜂蝎叮螫等虫害即効如神

發售處 東京下谷池之端仲町二十七號地 守田治兵衛

寄售處 各地各藥房及雜貨舖均有寄售

暢銷廣賣之理由

▲本品係池田理學博士之發明得有日英美法諸政府特許之專賣權

▼其味之美在調味料中爲天下一品而滋養又極豐富

▲使用法至極簡便華饌番菜隨意使用

▼無用片削或煮沸既省手續復省時間

▲一經用之則其他之調味料無論何者亦不適口

▼旅行攜帶便利尤爲至寶此外以爲四季之贈答官禮尤爲適宜之良品也

調和一般食品之美味

味の素（あぢのもと）

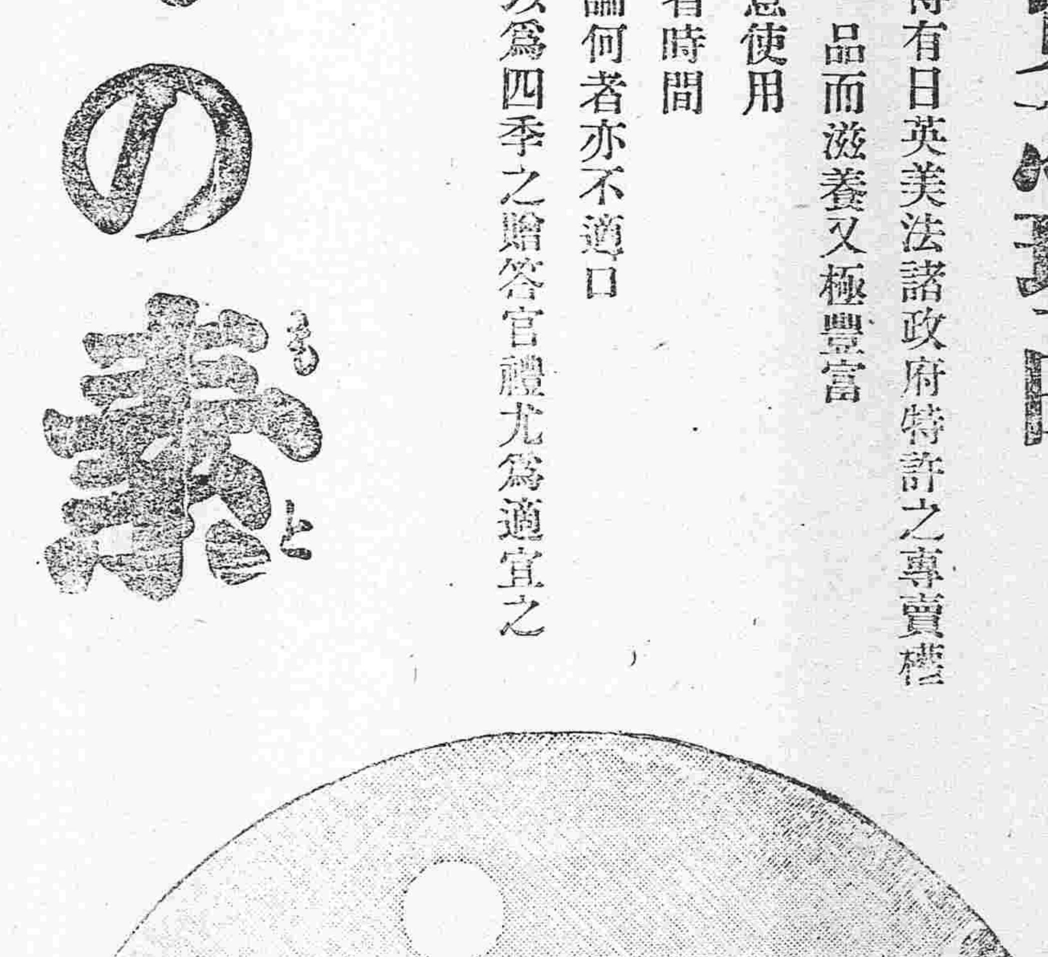

全國各地到處食料雜貨店均販賣

味の素 子供印[illegible] 鈴木商店 東京 大阪

東三省新聞

▲奉　天▼

●鮑吉督辭職風說

頃據政界消息吉林督軍鮑貴卿因軍政棘手左眼患病至今未愈加以在黑龍江任內虧欠軍費十五六萬元頗爲張巡閱使所不嫌該督已提出辭職書張使亦有允可之意將以孫烈臣調吉以吳俊陞爲黑龍江督軍云　(易)

●派員撫慰五旅軍隊

張使以劉子齡所部之第五混成旅在東流各屬勦捕股匪倍極艱辛若不加以獎勵不足以昭激勸故昨特派參謀吳文田齎洋二千元及藥粉等物前往東流各地獎賞該旅軍隊並令該參謀代表張使親加撫慰至對于該旅陣亡之軍士仍照定例賜邮云　(痕)

●天成旅館炸彈案之餘聞

檢查信件　天成旅館第二號客房內炸彈暴發案業經兩誌前報茲聞當時憲兵警察入室檢查則將其行李皮箱帶至憲兵營詳細檢視其來往信件全係朝鮮文字並未註有一定姓名僅書天成旅館天字第二號房其所書名字共有四個未識此人究屬何姓何名

炸彈數目　憲兵將其行李箱揭開內有一臉盆盛炸彈二十二枚迨警見又有大銅壺一把內有炸彈十四枚其餘紙盒皆係藥料鐵殼警察當將銅壺帶回次日送第一署署長驗看轉呈廳長稟明張使

大索竟夕　當炸彈發現時憲兵警察檢查該棧住客號簿第一許某搬於南關旗烈胡同孟姓院內其人於先一日搬出軍警視爲不無嫌疑遂派人赴南關將許逮捕至署因係軍署顧問立即釋放並將其行李送回又有住在普陞西棧之客人因是日在天成旅館訪友亦被捕去並將其行李由普陞棧提至憲兵營檢查庸人自擾政何能爲殊堪浩歎　(安)

眞相漸明　死者之田中忍確係朝鮮人已無疑義並在其住房中搜出韓文宣言書多件當局始知其用意之所在疑團頓釋並聞日警方面聞訊後已分赴軍警各机關探詢一切以備緝捕其餘黨云　(痕)

釋出三人　因炸彈案被捕之客人昨十七日經軍署審訊後於午後四時釋出周陳龔三人其餘雖無嫌疑仍在憲兵營羈押大約亦不遠可以釋放惟該三人之行李經釋出後已由憲兵營領回並無缺少

●教育界未來之刷新

據學界消息新任教育廳長謝演蒼仕奉多年於奉天教育之得失早已洞察纖悉茲已任爲廳長擬即大施改革聞其大旨如下

師範移省　師範學校爲造就教材關機辦理之良窳係教育之盛衰現下各縣師範對於學生之錄取既濫而成効又鮮是後擬概行移省嚴定限制實行監督務使畢業一人有一人完善之教材以爲整頓教育之根本

小學歸縣　小學校爲學童之初期教育應由各縣直接辦理省中無設立之必要省城之五小學校將來擬概歸縣立以期一律

裁校增薪　現下教育經費支絀而又錢法毛荒完善教員多不願用就是擬將師範歸併不完善之高小學校酌量合併所節費以增加教員之薪水小學主任教員定現大洋五十元中學教員現大洋百元俾可聘請良材學無虛設

教員保障　各縣小學教員程度往往一歲一換或有一學期更換兩次殊屬非是是後擬訂定章程委任教員須由各該縣勸學所備具該員履歷由教育廳直接委任倘無過失不得任意撤換以勵進步其他中高學校教員之去留及成績之審察亦歸教育廳直接辦理云

●奉軍司令部淘汰人員

奉天第一師長兼副司令張景惠十五日早由奉帶領馬弁護兵二十餘名搭車啓程於十六日抵京茲得京中快信張司令到京後即與參謀長秦華顧問劉鴻恩等討論將軍務軍法軍醫軍需各處課員淘汰二名書記三名其餘副官參謀庶務傳達等處人員亦均淘汰三四名以資節省經費云　(旁)

●警務處大開會議

全省警務處處長王連坡因鑒於天成旅館之炸彈案以爲若不及早防範誠恐貽誤良多故於日昨上午召集各關警察署長科長視察員等大開警政會議聞其討論者爲清查戶口並責成偵探警察加班出勤梭巡並對於將來各防之辦法有所籌議云　(旁)

●駐江奉軍分別調回

派駐江省之奉軍喧傳靡定茲據確息張使現已擬定將鄒榮廷所部之第二混成旅于秋節後一律調遣回奉至吳興樅之二十九師仍令駐紮該處藉重邊防俟日後察核情形再定去留云　(痕)

●第一師提升參謀官

奉軍暫編第一師一等參謀張鴻賓因事辭職遺缺經張景惠師長以該師二等參謀吳常陞升任所遺二等參謀一缺以三等參謀總承良升充云　(平)

●起用楊宇霆不果之原因

前軍械廠長丁超經孫督起用後盛傳前軍署參謀長楊宇霆亦將起用茲據某軍官消息謂張使與楊氏感情本極融洽在二十七師師長任內多得楊氏贊助故屢次京津會議皆派楊氏爲代表至巡閱使發表後仍不忘情于楊氏乃因某某重要軍官極力反對以致未果至某某軍官反對楊氏之原因由于當初對南意見之不合云

●周顧問過奉回京

總統府顧問周立言日前奉命赴吉調查中日軍隊衝突眞相並與鮑督張使磋商交涉辦法該氏到吉調查明晰於日昨到奉與張使磋商此事應付辦法遂即回京覆命云　(平)

●張司令電調人員

省公署科長孫基芳昨接護路司令張煥相來電謂路事紛繁乏人贊助請速來哈担任秘書長俾資辦理一切聞孫氏已將科中事務交代清楚于昨(十七)日啓程赴哈云　(修)

●裴軍需假滿供職

孫督太夫人之喪事由孫督之表弟二十七師軍需官裴咸一綜理之故送靈人員雖均旋返而裴氏仍在黑山料理一切事宜茲已將諸事辦理完畢於日昨搭車回省銷假供職云　(痕)

●梁視學報告學務

省視學梁兆璜日前奉命赴盤山縣視察學務于日昨回省報告該縣大鐵廠國民校教員王際清成績尚優縣立高小及第二國民小學教員劉漢聲張作儒教法稍差廳令力加改良云　(平)

●殖邊行長由京回奉

殖邊銀行行長岳春萱因濫發紙幣搖動市面經當局押解晉京促其迅速清理設法收回乃該行內部空虛迄未兌換是以岳行長亦未回奉茲聞岳氏于日昨由京回奉想對于該行必有一番動作焉　(痕)

●嚴禁軍人請假

張作相師長以省垣重地時有搶案而其中爲兵士所爲者已有數起若不設法嚴禁保民者適足以害民日昨通令各營謂此後各營目兵無故不准請假如有必要時須向本長官詳細聲明經照准後方克出營如再查有軍人不法情事即係該營長管理不嚴兵士應得之罪該管長官亦當與之受同一處分云　(平)

●榮秘書回奉

奉軍總司令部秘書榮叔右前赴京辦理收束軍隊事宜現已完竣於日昨返奉面謁二十七師張作相師長陳述一切大約不遠即當赴江云　(易)

●地方廳庶務將更調

瀋陽地方審判廳庶務員王代珍人極精明對於職務尤加謹慎此次鐵嶺第三模範監獄典獄長徐某因炸獄撤差遺席經高等廳委王庶務前往接充所遺庶務梁檢察長以徐氏任差多年且係舊部擬即對調倘徐氏不願担任則該處僱員趙綸閣頗有希望云　(旁)

●隔離所將全行撤銷

前者虎疫流行各關設置隔離所以資防範茲聞全省警務處長王連坡以天氣漸涼時疫消滅擬定先將南關及西邊門外隔離所撤銷昨又擬將西北東三關及城裡隔離全行取銷各所長仍回原職故各所現正籌備報銷云　(旁)

●陸軍拿獲胡匪

著名胡匪臧永成許占一二人久在東邊結搶綁掠近因子彈不足潛來省城希圖購買不意在西關爲陸軍某營稽查偵知立將拿獲帶營轉送使署執法處訊究以便處置極刑云　(旁)

●官銀號正式委定總辦

官銀號總辦劉海泉業經赴熱遺席張使擬不派人于日昨委派會辦彭相亭兼任所有人員照舊供職不事更動彭君現已正式就任至前謂以張志良升充未經會議通過云　(菊)

●犯煙議員不服上訴

省議會與城籍議員王國藩因私吸鴉片被該縣捉獲科以徒刑并褫奪公權該議員以此等判決大不甘服乃命專人來省在高等廳上訴一面煩人爲之說項庶將煙犯二字除掉依然得保議員之頭銜未悉果能如願以償否　(柯)

●高師範新派兩部長

高等師範孫校長擬將附設小學劃爲東西兩部以便教授業經在教育廳呈准將東西兩部權限及義務區分明晰並於日昨委崔某爲東部部長劉某爲西部部長東部即第六小學西部乃師範附屬小學云　(菊)

▲營　口▼

●史道尹因公晉省

新任遼瀋道尹史耀五蒞任數日對於整頓金融頗爲竭力茲因某項要公特於前晚由營搭乘南滿火車晉省面謁省長請示辦法并報告接任之情形及整頓金融之辦法一俟公畢即行遄返云

●宋局長設計掩飾

駐營吉黑採運局局長宋敬臣文牘岳九容等朋比爲奸營私舞弊等情已誌報端茲悉東三省鹽運使金叔奮日前特派員赴復縣調查各灘戶賣鹽情形宋局長等恐因弊羅罪特先令駐灘員王兆昆携眷潛逃又將灘戶孫春如由復勾至營口每日在局內與岳文牘秘密計議希圖掩飾并願出洋數萬元以資運動云

▲蓋　平▼

●章知事因公赴營

縣知事章衡卿現因遼瀋道新道尹史耀五業經接篆視事特於十五日上午十句鐘乘南滿火車赴營謁見新任道尹報告地方一切行政并申賀意一俟公畢即行遄返云

▲大　連▼

●委員編訂教科書

關東廳長林權助對於教育一事極爲注意現以日語地理歷史算術圖畫種種教科書爲啓發兒童知識之基礎編訂若不妥洽即不適用茲特指定域戶甚次郎等若干人分別科目詳細編纂呈送委員總會審定以便各校應用並定自今年九月開始至來年九月編就云

●黃縣同鄉開會記

旅順黃縣商人設立同鄉會假萬源棧開會宣告成立一節已誌前報茲將開會秩序及議決事項詳誌於下是日由臨時會長張萬邦報告開會宗旨畢大衆遂推舉張萬源棧主人爲正會長蔣民梯姚梓軒（葉永森主人）爲副會長王桐蔭（和記洋行買辦）高猶珊（裕興益主人）趙松年（鈴木洋行保火險部主任）爲名譽會長次由會長等推舉遲祚廷鮑吉軒張耀亭淳于洵亭王滋圃等爲幹事太史丹五鄒協五張吉圃張鏡海姜占五吳盛亭李聚五仲樵坡苗冠亭高雲亭王錦堂焦祝三等爲評議員張幹臣爲書記王金珊爲會計議決如查有被拐婦女情事須加意救濟若無戚族死後之屍體及其妻子財產須設法維持保護再以募集捐款爲要素并總會設于萬源棧分會設于小岡子華勝藥房一時列會者數百人自下午三鐘開會至六鐘始行閉會云

▲鐵　嶺▼

●嫌疑犯訊明釋放

警察所稽查某日前在大街見有一人手拿提包往北關而行至木稅分卡即行入院某稽查警尾隨其後疑所携之件係違禁物品及進前盤詰將某犯帶至警所詳加訊問該犯確係由省來鐵赴木稅分卡訪友所帶物品確係良物繳押數日即行釋放云

●典獄長交替在即

本邑第三監獄典獄長徐趾嘉到差二年有餘對於獄政竭力整頓不料日前該監因看守失慎致有炸獄一事雖經當時捕獲逃犯二名然案情較重實難辭疎忽之咎日昨經奉天高等廳將該典獄長撤委遺缺由省派來王希賢接充茲已蒞鐵俟典獄長正赴辦交代一俟交代清楚即行返省云

▲孫家台▼

●張省議員病故

驛西三寨子村前奉天省議會議員張南暄之巨紳因偶染氣滯之症遂往驛西小孫家台村保甲會辦公處靜養當經該村吳芹塘代爲診治服藥無效復入本驛滿病院就醫經後藤院長爲之診視詎料病入膏肓不可救藥竟于昨十六號午後壹時與世長辭矣

▲西　安▼

●楊生華提起上訴

西安收捐處前收捐員楊生華因侵吞公欵僞造証據經審知事科以徒刑八年業誌本報楊以第一審所判不服提起上訴昨將上訴聲明書呈繳縣署甯霍知事於一二日內即將楊某及上訴書一併解往高等廳聽候高等廳審理云

●贖回人票

邑西北苗河亮市康姓前被匪擄死事主一名鮑去學生一人會誌本報昨經康姓家人用票洋三千七百元從五站將學康金庫贖回刻經縣署勒令警甲緝獲匪徒以便懲辦云

▲長　春▼

●叢參謀來長何爲

本埠吉長鎭守使署前參謀長叢氏因病辭職去京數年茲忽於廿日晚車由京到長寓於該鎭署內未識此來有何作用也姑誌以觀之

●陶道尹購藥防疫

吉長道陶道尹以血清最能防疫是以於本月十六號發到防疫病院血清三十五瓶以便注射而防虎疫該院職員夫役屍抬埋人等業已從事注射各界有願來院注射血清者藥料手術分文不取注射時間由午前十句鐘起至十二句鐘止午後二句鐘起至五句鐘止現已登報布告週知矣

▲吉　林▼

●吉林軍隊之調查

鮑督軍到吉後即收束軍隊並整飭一切茲已將軍隊收束蔵事計吉林原有軍隊五個混成旅到又添編一個混成旅混成團一個即由前吉林第一師改編者鮑督又有江省帶來一混成旅(十九混成旅)計共七箇混成旅一箇混成團此外尙有吉林軍署統帶處馬步衛兵兩營及奉軍第二旅張魁五之騎兵第二旅云

●第五旅旅長有人

吉林第五混成旅旅長么品三在任病故遺職由該旅吳團長代理茲吳團長急欲交代赴中東路哈縣間衛護鐵路事宜鮑督以該旅長一職未便久懸特向政府保薦前江省第三混成團團長陸軍少將李鳴九接充李氏已於十五日接事矣

●鄭知事又被民控

伊通縣知事鄭慶餘迭經該縣公民呈控郭省長均令吉長道尹查覆不確在案茲又有伊通公民王蔭五等在省公署呈控鄭知事違法殃民貪婪不職等項郭省長以是否屬實候令行吉長道尹查覆核奪

●韓登舉勢將不起

吉林韓登舉在樺甸縣夾皮溝產業最富遐邇馳名近年頗爲張巡閱所器重且與吉林鮑督聯姻吉林士紳中最負名望者刻於月初染病醫治無效至日昨(十六)病已加重新知舊雨前往探視者不少云

▲農　安▼

●防疫會消毒規則

農安縣知事徐笑峰因虎疫肆虐組織防疫會暨臨時病院已誌前報近因實力防範治療得法以故疫氣日見減退茲再將防疫會消毒規則分述於下第一條本會消毒部幹事當執行職務時須將消毒理由對病人之家屬詳細說明以去阻力第二條凡患虎疫及其他傳染病者初患時須送入臨時病院療治其住室衣服物件均須嚴密消毒第三條凡患虎疫及其他傳染病人之死體除將其病室衣服物件依法消毒外並將其死體如法掩埋第四條本會消毒分爲三種(甲)燒却　凡患傳染病及因傳染病而死者衣服布片等物件經幹事認爲不應留存得强行燒却(乙)煮沸　凡患傳染病人之衣服布片不用前項燒却時須將該物件放於鍋內水煮至三百沸並以經過三十分鐘爲度(丙)藥物(一)石炭酸凡患傳染病人之住室須用二十倍石炭酸水予以充分之消毒該病室非經過五日不准居住其衣服及所用物品先用石炭酸水洗滌再用溝水除之(二)石灰患傳染病人之住室痰盂廁所痰沫糞溺須多洒石灰以殺菌(三)說明本會消毒藥品無多取簡而易行者用之與石炭酸及生石灰之配合法另定之第五條消毒部幹事於執行職務後須將該被消毒人之住室衣服物品之現狀及消毒之程度填具報告表送呈本會查核第六條凡遺棄動物之死體最易發生黴菌本會消毒幹事一經察覺除將該死體勒令嚴密掩埋外並將該遺棄處所多用石灰水或石灰嚴行消毒第七條公共溝渠廁所消毒部幹事認爲不適於衛生時須報告本會施以相當之消毒並疏通及掃除之第八條本會消毒部幹事執行職務時無論何項機關不得故意違抗第九條本規則如有未盡事宜得隨時增改之

▲五　常▼

●軍警分勦胡匪

五常縣騎兵團長梁克明現因胡匪竄擾害特派第七連赴沖河剿擊聞擬明日再派八連赴太平山警察所長周鍾岐與縣知事吳厲廣磋商擬各分所調歸各本區並令游擊隊偵緝隊往山裏追剿胡匪

●組織團練勦匪

五常縣太平山鎭胡匪搶劫迄未肅清該鎭商家晝則共行閉門夜則分班打更是以福興合劉四東家擬由會組織團練勇聞劉君日昨來縣請示包打胡匪所招之團練均是出山打圍及常打彈子之名手已經縣署允准諒劉君對于胡匪定有一番剿擊云

▲阿什河▼

●曹團長拿獲匪首

駐阿陸軍第六混成旅步一團曹團長輔廷近據探報阿城所屬偏臉子永增源各屯被大股胡匪搶掠民不能安該團長遂由隨團機關連挑選精兵六十餘名帶機槍四架前往追勦當在閻家窩堡地方生擒該匪內之二當家占中央一名并槍三杆餘匪均已逃散聞占中央强悍異常前在呼蘭縣局家屯地方與官兵接仗數次今既拿獲不日即當正法矣

▲哈爾濱▼

●劉鏡人過哈預聞

駐海參威委員劉鏡人已經政府特任駐日公使因繼任之人未即赴威故爾遲遲回京茲聞所委繼任之前濱江道尹李蘭舟業由京首途赴威接事劉氏擬於新舊交代後即行晉京其使節將并經哈埠是以本埠軍政各界均預備赴車站歡迎云

▲黑龍江▼

●徵收局局長易人

湯原徵收局局長陳籌調省任用遺席已委候補縣知事劉蔭亭前往接充又青岡縣徵收局長出缺由財政廳諮議蔡愼猷接充均經該廳呈請省長核准日昨分別令知赴任矣

●軍警乘船之減價

松黑郵船局以軍警乘船往往購買三等客票強坐頭二等客艙并有先買票即行乘船者茲經議決凡軍警公出乘船一律核收半價以表優待如若私事乘船者照收全價業由該局呈准航業公會特函請求維持航業昨經省公署令行軍警兩界查照矣

▲綏　化▼

●令報懸案理由

縣署昨奉高等審判廳通令謂民刑案件理應速結近據司法委員調查報告各屬審判廳及兼理司法之縣知事積壓案件往往日久未結殊失司法之本旨嗣後再逾法定期間不能結案須將理由報告本廳備查以重司法云

冠蓋往來

▲陶宗游氏（湖北督軍諮議官）十八日早由吉林來奉回任地

▲周立言氏（總統府顧問官）同上

▲翁恩裕氏（衆議院議員）十八日晚由京來奉

▲路徵祥氏（二十七師軍需處員）同由奉赴京

▲曾元度氏（吉林煙酒公賣局長會辦）十八日晚由京來奉回吉林

▲彭徵氏（張家口中國銀行長）十八日晚來奉

▲薛長志氏（京師財政部委員）十八日早回京

▲岳春軒氏（殖邊銀行長）十七日晚由京回奉

▲巴英額氏（黑河臨時警備司令）十七日午後四時由南滿火車來奉往軍署

奉天糧行市
各埠銀及銅貨行市（九月十八日）
正金銀行奉天支店
●大連電報
●開原取引所（九月十七日）

神皐雜俎（本欄歡迎投稿）

小說

短篇小說 **毒蛇罇**（八）（儒丐）

陶琪珏見他已上了道兒。反向家珍說許多好話。說你不要只顧往外跑。也應當在功課上注點意。倘或這個風聲被家中老伯知道了。必說我不帶你往好裡去。家珍說。咱們不過在此玩玩。家裡如何知道。咱們今天晚上再出去一遭。明天該歇一歇了。當下連作揖帶請安的。把陶琪珏邀了出去。直鬧了半夜。家珍要住在外邊。琪珏不許。強拗着扯回來。閒言少叙。自此家珍順流直下。眼見要沈溺海底。所帶的盤川。不到兩三個月。早花光了。沒法子只得撒個謊。向家中要錢。不到半年。已然向家中要錢數四。吳老夫婦有些疑惑。便寫信與李子中。打聽家珍在上海果否用心上學。誰知子中已然往廣東番禺去了。吳老夫婦只得與家珍寫信說。你表兄已然到廣東去了。等他回來。問明你的近況。再與你寄錢。家珍得了這信。早是慌了。心說。倘或家中不來錢。怎好。眼見這裡有許多賬。還不了。該別人的錢。可以挨一挨。欠下的花債。不還不是面子。倘然他們找上來。這個觔斗栽的不輕。有心回家去取錢。良心上對不住父母。左右爲難。好生悶損。不上兩日。弄得神魂不寧。失了常態。陶琪珏見了。安與他道。你倒不必着急。反正老伯不能教你困在這里。便是令表兄回來。也能與你彌縫彌縫。這時候着急的。不如咱們還是外頭去走走。家珍聽了。也只好如此。大凡掉在坑裡的人。是不願出來的。戶倒越往泥裡委。如今家珍便是這樣。身子掉在井裡了。耳朵還掛不住的。聽陶琪珏說聲出去走走。便高了興。又到花街柳巷裡。消磨他的無聊的日月。堂子裡酒飯。是記賬的。零花便與朋友借。又過幾日。家中的錢仍不見來。李子中也不回來。陶琪珏也有些着慌。便與家珍說。非是我不幫你忙。你看眼見要放年假了。便是你該朋友的錢不還。這花酒債是不能欠的。倘或年關上他們找到學堂來。怎好。趁有工夫。你得想個法子。不然你家去一遭如何。家珍說。我若家去。便回不來了。我倘有何臉向父母要錢。如今只得想個別的法兒。（未完）

寓言小說 **鬬突譚**（四十二）（冬齋）

我想這王二二字。說起來。無人不知。無人不道。照這隨時的年頭看起。必是由那來的。我說要是怎麼說。這蓋上二字我也得解了。淡庵說。喜亭老弟。據你如何講法。我說在十幾年前。石頭市旁邊。有個萬寶蓋胡同。因爲那地方。有些個婦女。讓饑寒所迫。在那塊半明半暗的賣淫。俗語叫白了。就叫那塊叫王八蓋。這蓋上二字。必是說這王二是蓋上養的。霞閣說。可不要罵人。老先生說你這解法。僅僅說得一半。這裡還有點別的意思。你求這蓋上是怎講。比如他有點地理上的意味。與談閑事也無關係。遂上二字。也就請諸位暴陽吧。有一個半瓶子不滿的念書的。姓王。叫王連之。要問他殼誰連之。大概是殼王二連之。他雖說殼王二相連不是。他可殼老侯是同鄉。這冷世炎要給那掌櫃的向老侯王二介紹歸個朋友。遂擺弄讓那掌櫃的請王連之當司賬。滿院中夥友。也不下好幾百人。一看見這王連之三字。嚇有不說他們想巴幾王二的。至于他什麼時候認那老侯當爹。拜那王二當哥。老朽可就說不上了。那人說我聽我兒子回家。殼我講究這混事的要着。就是你瘋他。他虛你。看着有用。就向人家認爹認媽的個幹法。就相前清時那些文職官兒。認老師似的。我們那前胡同。有個街溜。也不知道從什麼地方弄拉幾個藥方。硬說念過驢馬經。會給牲口治病。他就設肆當醫學。對門住了個販賣子彈的客人。交給的都是赤居黃巾綠林的好漢。長彩大帽紅頂花翎的達官。這街溜看他對門這客人交遊如此的勢力。成日價馬車電車。特別的洋車。不離門。他就起了個向人家交好的念頭。（未完）

筆記

鐵樵筆記

▲郭生

前清康熙丙午年。河南郭生善彈。恃其能。驕健騾䭾五千金以行。而單騎隨其後。偶至逆旅。遇一鄉人亦善彈。與之角勝。約一彈一金。郭連勝。其人怨之。陰取郭弓。劃其弦之半。次日行至中途。遇賊行劫。郭取弓欲彈。甫舉手而弦絕矣。知事不可爲。躍馬而逃。賊牽騾去。郭下馬自斷其髮。縛弦而續之。馳馬追及。連發數彈。皆中眉目。賊駭而逃。郭完金而去。後一年。其鄉人亦挾重貲。行至此地。被劫一空云。

▲王公

前明啓禎間。貴州大中丞王公。總制兩廣。清査庫帑。有羨金三十四萬兩。戶部已經開銷。軍餉亦皆發足。無主可歸。蓋緣承平日久。軍少餉多。日積月累。遂以有此。莫能究其何自而來。朝野亦不知也。公查得。即欲具疏奏聞。家人莫敢言者。有同學老友從容請曰。公一塵不染。朝野共知。但此銀既非下取民膏。亦非上侵國課。公有介無四人。可以稍爲之計乎。報出三十萬金。留四萬金。分授四郎君。於公之忠介無損也。公笑曰。君言亦合情理。但孀居三十年之久。一旦爲兒孫計。白頭改節。毋乃左乎。卒盡數提報。不留錙銖。後公子歸任郡守。諸孫元魁接武。清要相繼。卽雲閣太史兄弟也。嗟乎。可以爲難矣。

戲評

▲營川菊部（亞新子）

余雖不曉音律。而戲迷成癖。不諳技擊。而武勇是崇。昨星期五。偶至文明舞臺。遂快意肆志焉。蓋月樵之長板坡。忠義凜凜。傳神阿堵。聞工是劇者。首推名伶楊小樓。月樵以坤伶飾四將軍。威風八面。奕奕如見其人。橋頭數語。桓侯亦當心服。墻下救主。糜氏應亦德感。是該伶於戲情。能體貼入微處也。老黑燈飾桓侯。亦頗不惡。牛蘭卿飾糜氏。中箭後能形容出步履艱難之態。均是好配角。綠牡丹之浣花溪。唱工做派。入細入微。焦寶奎之彩旦。頗足令人解頤。高百歲之唱工。聲韻不俗。惟白口間有粗笨處。是其缺點。寄語該伶。後當改之。接演爲四杰村。配角彼富珊。張幼奇。極賣力氣。凌仙飾包金花。亦特要好。然視彼演火棍之張排風。虹霓閣之辛文禮夫人之正角戲。則稍遜矣。飾余千者。爲由申新到之白猴兒。該伶英姿颯爽。長拳短打。軟硬工夫。均極熟練。較之小福安。七歲紅之是劇。可以鼎足而三。以故拍掌之聲。震動耳鼓。足徵人心之嗜好。喚起社會。其在斯乎。然則欲改良委靡不振之風俗。戲雖小道。又安得不加以獎勸耶。

文苑

▲秋雨朝晴郊外書感（棣珊）

一夜西風吹秋荻。疏雨瀟瀟復滴凌晨起視半晴陰。草頭露光呈的皪。須臾天淨纖雲捲。挂杖西郊沙泥輭。野落高高聞雁聲。霜枝嚶嚶見鴛鴦。隔溪野人笑語融。笠荷鋤饒古風。深山人家無村落。寥寥犬吠蓼叢中。年豐婦孺有喜色。飢寒無虞衣食充。可知樂郊無碩鼠。不須中野慮哀鴻。爲之踟躕立移時。不禁嗅古有所思康衢老叟鼓腹歌。生逢其時當如何。嘅世去今五千載。遺俗尙然可摩。挐先民矩矱宗盡泯。願紹結茆傍巖阿。

▲家居感賦

假歸六十日吟嘯一啟開積詩無半卷悠悠等閒閱青有謝靈運伐木涵轄東淵明審容膝時嗣笑顏靜躁趣各異高名不可攀我生尙無聞對鏡惜鬢斑愧赧無時盡尙識稼穡艱

▲三疊張鈍广蘭亭招友小飲原韻（金山顧伯超）

不作天涯汗漫游良朋惓惓尺書修蘭亭禊帖無雙譜蓮社襟懷第一流到處尋春聯舊侶最難飲酒大名留批風抹月年年慣多少新詩湧筆頭

▲四疊前韻

山陰道上未曾游千里相違路阻修不惠不夷人坦率一觴一詠客風流諸賢恰趁良辰集稧事偏從上巳留終古蘭亭名未改摩挲禊帖溯源頭

▲五疊前韻

一生隨處作清遊浪說蘭亭禊事修（用王惲句）觴詠盤桓師往哲襟懷倜儻萃名流無多佳釀陶桑落（酒名）且聽嬌音囀栗留（鶯名）搜索枯腸頻索和虎頭敢謝奪龍頭（紹興徐橋公和韻見贈有虎頭畢竟奪龍頭句）

雜報

▲奉天▼

●夜行受辱

東三省巡閱使署西轅外某胡同居住之某公館姨太太及小姐年均在二十左右月前曾購有上海慈善彩票數條以期中選收藏廿餘日始於本月十四日開彩彼等聞信於日前夜間七鐘許步行至中國銀行門前查閱號碼由始至終未得中籤彼此怏怏不樂隨即攜手返寓不料行至督軍署西轅門南胡同黑暗無人處適有某甲南來見彼等色美而婦心不自主順手將該小姐按住親吻數個姨太太不能冲散因事關羞恥未便聲張彼仍急逃歸寓互相隱忍聞該小姐及姨太太均係西城人雙足纖小是以遇侮而力難抵抗聞閤婦女幸毋夜行焉（芳）

●窺人隱私

日昨山東館胡同某工廠之南有三五幼童在某住戶之窗隙竊視內中情形旋即譁然而笑室內婦女對窗大罵門尙緊閉各幼童相互逃跑經好事者詢問情形各狀爲該婦聲見故遭厲罵云（安）

●禁運銅元

省城銅元每日鑄造數萬爲交公濟平市錢號兌換處任商民持票兌換以期活動市面數月以來銅元之缺乏依然如故其中情形當不無奸商販運出境故警察廳長傳令各分署如有販運銅元出境者一律拿捕送廳懲辦云

●槍斃兵士

陸軍二十七師某營兵士某日前攜帶槍械私自出營在城南大肆搶刼被鄉民來城報告當派軍警多名前往捕獲送交軍法課訊問明確即於十六日下午派兵多名將該兵士押至東邊門外珠林寺後邊槍斃云（安）

●傾家蕩產

小南關皇學後胡同住戶屈子原遊手好閒不務正業以致家業凋零現在又將大西關陳列所附近房屋變賣得洋二千餘元依然不治生產用如泥沙閒在平康某妓處已流連數日勢將屋欵報效净盡而已（柯）

●鬻女營生

大西關下頭三盛炮舖北胡同住戶書潤身家境貧乏有女年已十九薄具姿色尙未字人書某因度日維艱乃與其女商議操皮肉生涯該女初尙不允嗣經百般勸解始行允從現在前往尋花問柳者絡繹不絕所得之資頗足餬口云（易）

●裹足不前

天成旅館發現炸彈後該棧旅客全被逮捕軍警只知邀功羅織無辜被牽累者已不可計數茲聞該棧旅客某甲于事前三日歸家及至歸來查知情形恐遭不測當往某絲房朋友處借得川資逃走矣（痕）

●老鴇虐妓

北門外藏春里貴鳳堂妓女小銀子因近日生意蕭條頗受鴇母之虐待鞭打榜責體無完膚至夜深時哀泣之聲尤爲慘然該管警察近在尺寸不知亦有所聞否（易）

●自由戀愛

自由平等之說盛而女子之蕩檢逾閑出人意料者遂不可紀極聞城內紅墻胡同南頭路東住戶某姓者頗豐裕有女年方雙十稍具姿色祇以情竇大開醉心自由所交情郎幾以三十許最情熱者爲興業銀行小車夫某及東三省官銀號之張鳴山日站某洋行之某甲鐘樓南警察一署分駐所巡長李某及某校學生某以上諸人均給予相片該女置之懷中無事時則出而展玩或以示人或倩人說媒如瘋如癡毫不避忌惟對於其父母則避之日前立誓欲嫁李巡長雖愛之終以水性楊花爲嫌正遲延間其父已爲其定妥南關某姓女李即藉詞謝絕女大憤願爲其妾李諾之女又以不足養贍而罷嗣仍認李妻爲義姊而秘密往來焉茲者該女又託李巡長爲媒妁介紹前之學生約二人共餐該生亦齊小白之流與女舊相識只以該生有疾不願正式結褵今以情急不擇微疵而許之即席贈該生金戒指一枚並囑其速倩媒來詎該生心有餘而力不足阮囊羞澀幾無半文錢不得已先將該戒指質當換購他物以爲桃李之投報知其事者莫不傳爲笑柄云

●梨園競爭

第一樓劇園自聘到八歲紅等諸名伶奏演後座客異常擁擠會仙茶園亦爲增進營業計已邀到信寶成張翠仙等諸伶逐日登場唱演座客亦爲之滿（寇）

▲遼陽▼

●勒令停演

本邑平康里戲園日昨開演有淸鄉隊兵在該園淸查匪類看坐者見非陸軍無所忌畏遂藉每日納稅之名勒令該兵起票致起口角後該兵回稟隊長將園主某送官懲辦已飭該園停止演戲矣

▲牛莊▼

●糧價跌落

從前青黃不接之際儲糧各商皆屬居奇屢屢增漲刻下各色糧食大都收獲近日集市中紅糧一元小米二元一角粳米四元九角元豆二元二角由此觀之小民生計庶有豸乎

●演戲酬神

本邑各界前以天氣亢旱在關帝廟設壇祈雨翌日果然天佑下民即降甘霖茲已禾稼收獲咸慶有秋議定除設祭焚疏外並於明日（十八日）在馬神廟演戲五日以答神庥云

●針犯被獲

邑保甲三區北關鄉會排長彭鳴魁日前在境內拏獲嗎啡犯劉福廣一名訊明因打嗎啡致失正業遂按數養工廠章程第三章第十二條第五種昨日送縣轉交工廠收容云

▲營口▼

●妓女誣良

本埠練軍營兵士寇金德日前在窪坑店街查獲胡匪劉振東（即劉允德）一名已誌報端茲據傳說劉某并非胡匪實係妓女王金鈴誣害所致緣劉振東與窪坑店街賓樂堂妓女王金鈴係屬同鄉因借貸不遂王金鈴遂與龜頭劉二同謀陷害劉二揑稱民國五年劉某曾勾串胡匪二名搶去彼家之牛十二頭馬四匹並放火將房屋焚燬復將其叔父王順廣槍斃因此家境貧困流入娼寮云云報告練軍營查辦寇金德遂在該娼寮門前義生理髮舖將劉拿獲帶營經該營迭次審訊劉某終未承認有不法情事劉某親友聞劉被獲已與其家屬去信據回信云不日劉之妻子將偕同王順廣來營證明此案之虛妄以期水落石出云

▲大連▼

●捐資防疫

大連政記公司主人張本政對於公益事項頗具熱心現因連埠虎疫流行設有防疫會以爲預防特捐金票二千元補助防疫經費日前已將捐欵呈繳民政署如氏者可謂急公好義也

●軍官逝世

旅順步兵三十八聯第十一中隊長淺野才太郎任職以來成績卓著久爲上峯所嘉許詎日前染患時疫醫藥罔效竟於前日下午六時溘然長逝聞者莫不泣下數行云

▲桓仁▼

●區官盡職

桓仁東分區區官張子和爲人精明辦事老練日前有一日本人中村氏在東區岔溝地方被聚會之韓民綁去百般虐待該區官聞知恐有意外之虞當即前往解散將日人要出送縣核辦不但日人得免性命之憂即韓僑亦免聚衆之嫌洵皆該區官之力也謂爲盡職誰曰不宜

▲新民▼

●管獄得人

新民監獄管獄員姚振英巡官鄧錫霖等任事以來整理監獄待遇犯人均極完善久爲各犯所感激月前虎疫流行各處皆有傳染該監獄人犯初無患者凡監獄之灑掃衣食之清潔悉行親自檢點不遺餘力是以獄內未致發現疫症洵該員等之力也謂爲得人誰曰不宜

▲金家屯▼

●壓斃工人

鎮東南十里許二小屯住戶農民包某因附近無非取水不便日前特商同各農戶在該屯東南隅掘井一口以便汲水當經各戶贊成日前開工掘土四丈有餘該工人某某掘土之際一時不愼所掘之土堆忽然崩裂將該工人壓斃經包某報知該管警察驗明收殮矣

▲八面城▼

●小偷被獲

本鎮商團自經秦團棟教練後巡更設卡不遺餘力月十四日晚拿獲小偸一名身負包裹內包衣服多件盤詰之下該犯一味支吾迫至天曉有日人石井氏被竊及查驗衣物各件一一相符當將該犯送交警署懲辦矣

▲柳河▼

●農民被刼

邑南二區界打栗子溝住戶劉殿春家昨夜突來步匪十餘名竟將劉父綑綁勒錢搶去中國銀行紙幣百八十餘元及綢緞粗布單夾衣服十餘件始行逃逸劉某當即報告紅石鎮警察分駐所趙巡官聞耗率警追捕匪已遠颺無踪矣

▲甯古塔▼

●警長潛逃

本邑警察所長孫蔭棠原在天津某領署充當巡捕旋因鬧禍開革逃往南京充當巡警站崗年餘因該處甄別警士淘汰回家又竭力鑽營與天津陸軍營務處薛松坪之差役某結爲金蘭某遂將伊介紹于薛薛又將伊兩荐于吉軍師長高彥儒高又將伊荐于軍械廠楊廠長楊乃將伊荐于警務處當經處長派伊充當偵探員三月有餘非嫖即賭非常惡劣該處長以情面攸關將伊改充農安警察所長本期令伊自新不料伊在農年餘勒贓賣缺苛捐殃民種種劣跡不堪言狀當被該處商民連名控告劣跡十二條正在查辦之際彼時伊因患花柳惡疾藉口赴長療治一去不返伊見事不佳乃在省垣向高師長跪地哀懇請求援手高見伊可憐之狀又以桑梓攸關遂允爲辦理不但不加罪且又委派寧安警察所長伊自到寧以來除販賣區巡官外惟以烟土爲目的凡各區官長到城伊必先問帶土之多少若無煙土即行撤差拘留共計寧安僅有五區被伊撤拘之區巡官等乃有十一名之多伊見各官長等並無煙土可繳乃自向鐵道附屬地一帶挨戶搜翻共得煙土一千七百餘兩捆成包裹乘夜潛逃不知去向下文如何容訪再誌

本館業營部啓事

招募代派處

奉省 安圖縣
吉省 濛江縣

烏吉密河新設代派處

本報刻在烏吉密河車站設立代派處委任周鳳閣君爲經理員當銷本報代募廣告如該站附近各界諸君欲閱報及刊廣告者即祈逕至代派處面議可也特此佈告

回疫勢一覽表

▲十七日各方面統計

區別	新患	治癒	死亡	現在
城內	○	○	○	○
東關	○	○	○	○
南關	○	○	○	○
西關	○	…	○	二
北關	○	○	○	○
商埠地	○	○	○	二
計	○	○	○	四
共計	四、六三三	二、三三四	二、一六五	

（據日本警察署調查）

紅小豆 白小豆 花小豆 … 元
九月廿五日限 十月十日限
報（日）最高 最低

南洋兄弟烟草股份有限公司擴充改組招股宣言

自國人有振興國貨以救危亡之覺悟咸以組織工廠爲南面出品優美能與外商爭衡如南洋兄弟烟草有限公司者實不多覯商戰公例營業愈進則競爭愈烈則進步愈速外人於中國紙烟事業不惜出其全力多方設法以圖擴張吾同胞宜如何急起直追挽回此外溢之利權南洋兄弟烟草有限公司經十餘年慘澹經營乃有今日製造日精銷路日廣爲華人烟草公司之冠從前以兄弟一姓之營業其收效已如此其大再合全國羣策羣力以廓張之其發達更何可限量舊股東爲吾國實業前途計不惜以名聞中外一家之營業公之全國俾國人得共享其利慮深志遠不獨爲一公司計也查吾國紙烟銷耗歲計七八千萬元南洋兄弟烟草有限公司去歲營業一千三百餘萬贏利二百數十萬獲利不可謂不豐而挽回利權仍未及十分之二同人等提倡實業與有同志爰與舊公司訂立合同承受全盤營業及帳目等擴充改組推廣烟草種植增加製造原料工廠及與有關係之各種營業資本日厚獲利愈豐數千萬外溢之利儘期與同胞共挽之凡百君子盍興乎來

一南洋兄弟烟草股份有限公司之牌號通行昭著本公司仍行沿用製造各種煙草及與有關係之各種營業

一本公司遵照公司條例在農商部註冊

一本公司總公司設在上海製造工廠分設上海香港兩處並設分公司於北京天津營口濟南青島漢口南京鎮江廣州汕頭厦門雲南香港新加坡泗水暹羅等處其他各大埠按照營業情形陸續增設分工廠及分公司

一股份定爲一千五百萬圓每股二十圓以上海通用銀圓爲本位

一收股自本年陽歷八月一日起至九月底止（上海以外各埠十月底止）附股者每股先交證據金二元如未屆期即已滿額則當提前截止登報宣布每股再繳十八元以足每股二十元之額倘截股時各處所收證據金超過股份全額當由公司核計勻誠攤派

一一切情形詳載招股章程願入股者請向

溧陽縣胡同南洋烟草公司經理鄧日初處取閱可也

發起人

姓名	住址
楊小川	靜安寺路交涉公署
錢新之	四川路交通銀行
徐冠南	甯波路乾記衖口徐公館
張蘭坪	望平街瑞康顏料號
陳青峯	法租界霞飛路仁和里二號
勞敬修	英租界三馬路泰和洋行帳房
陳輔臣	北四川路公益坊陳公館
郭標	英租界大馬路永安公司

姓名	住址
陳炳謙	英租界二馬路祥茂洋行帳房
歐彬	英租界大馬路先施公司
簡照南	英租界大馬路東頭十二號南洋兄弟煙草公司
簡孔昭	美租界北四川路南洋兄弟煙草公司分銷處
簡玉階	英租界大馬路西頭三百九十號南洋兄弟煙草公司
簡英甫	美租界鄧脫路南洋兄弟煙草公司工廠

發起人謹啓

中日編譯社廣告

本社應社會之要求辦理中日兩國文字編譯事務營業要目如下

一編譯製作中日商業廣告　一編譯中日兩國官私文件　此外一切普通文字均可代辦　希望者請至小西邊門外六號樓房本社接洽可也

營業

低利放款　經理存項　包辦實業　接濟資金

奉天浪速町　東洋拓殖株式會社奉天支店

特色　資本金額二千萬圓　債券發行額金三千五百萬圓　利息低廉期限從緩不分中外特別克己接洽和睦莫煩紹介擔保物鑑定貸對借款每千元只取四元不取他項費雜

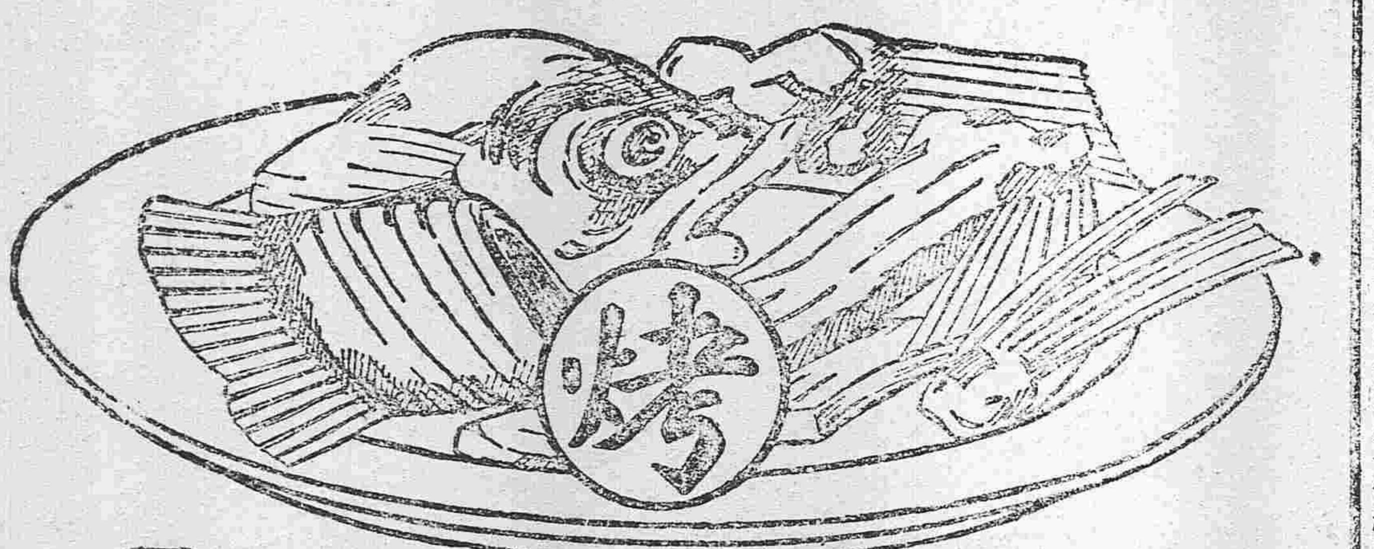

燻魚

燻魚爲吾國最通常之名饌　盡人知之　而盡人嗜之　蓋其氣香而味永　有特殊之佳點也　燻魚以烤法製成　善開胃　所謂特殊之佳點者即此　香烟之以烤法製者　其氣亦必格外清香　故吸翠鳥牌香烟者　皆因其烟係用烤法製成　而具有氣香味永之佳點也　君曾試過否

發明烤烟　翠鳥牌香烟

駐華英美烟公司總理　有限英國公司

奉天花柳醫社廣告

花柳一症　各國注意　爲獨中國　以爲兒戲　提起此事　令人悲嗟　咱們同胞　四萬萬餘　患花柳者　三分之一　這種病症　與別大異　不但傷身　而且染妻　妻子受害　不能生育　共和民國　八年成立　國家所靠　國民兄弟　民強國富　民病國虛　人民有害　國大關係　原是春症　又壞名譽　身體德懶　困苦之極　親戚難見　朋友難提　輕者不治　重者難醫　遺害三世　悔之晚矣　我勸同胞　人人注意　患此病者　必要請醫　腐敗治法　實不爲奇　庸醫殺人　巧網漁利　慣用頂藥　暗把人欺　水銀輕粉　分量重劑　用下此藥　以求速愈　雖然見效

愛五族共和強國

無非緩期　不論良心　那管天理　由輕治重　害人無比　再若犯者　可了不的　傷損五官　破亂喉鼻　骨節疼痛　動轉難移　這種毒藥　精虫受敵　生活一世　斷絕兒女　十有八九　陽委不舉　看此光景　娼窰少去　染上此病　誰把你替　即便染病　莫投庸醫　費錢小事　性命關係　仔細參詳　令人可懼　本醫見此　用心注意　破下工夫　參考泰西　十有餘載　今回本籍　花柳醫社　已經成立　慶豐胡同　牌匾爲記　花柳耑科　不治別的　精益求精　魚口便毒　白濁淋漓　楊梅疳瘡　升天落地　再犯不易　普救同胞　熱心對于　困苦艱難　非是金錢　那等目的　注重名譽　吾心所欲

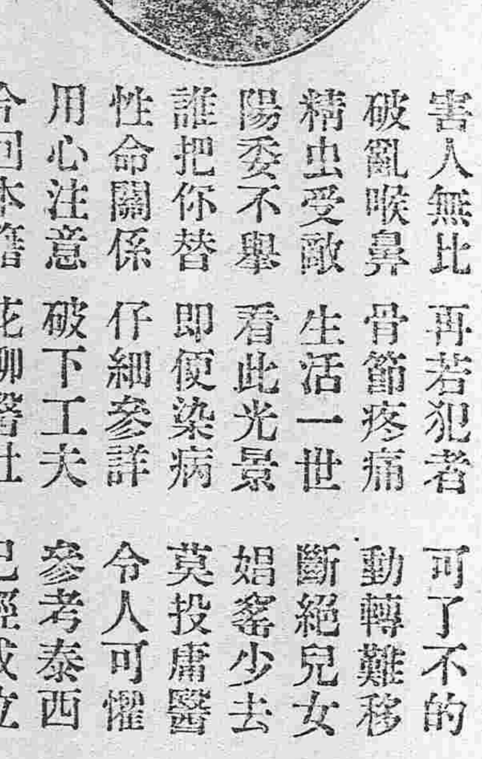

慈熱心普救人民

密益加密　患花柳者　急速來醫　特別良方　即把根去　藥到病除　一概施醫　貧民人等　分文不取　介紹同胞　來把病去

本社由西洋運到最新六百零六號無論如何危險各種梅毒疳瘡魚口疙瘡或受庸醫藥毒及筋骨疼痛等症注射一針七日全愈永保不犯此藥乃萬國醫會贊成可稱全球第一花柳聖藥

奉天鼓樓南慶豐棠胡同　本社主任　何子範謹啓

上海商人稱揚韋廉士大醫生紅色補丸之奇功

樂君履和係寄[illegible]人[illegible]行[illegible]任上海仁記路一號共[illegible]曾患疾病身體虧之正在焦急幸蒙友人舉薦服藥調治俾得重享康樂茲將樂君自述之辭錄左

痢疾重症治愈

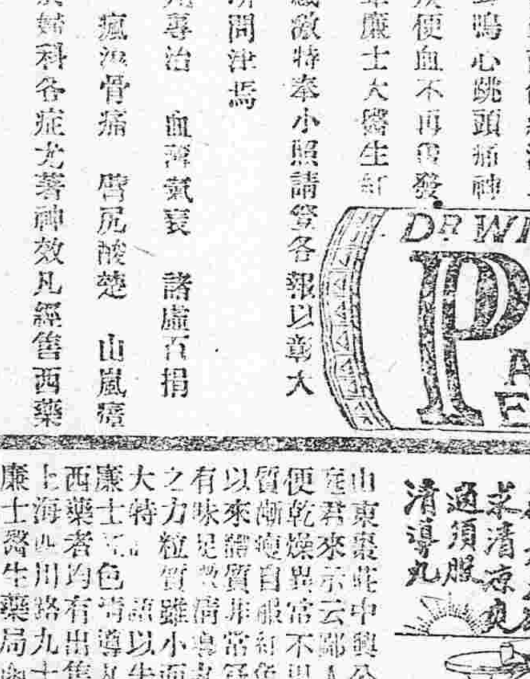

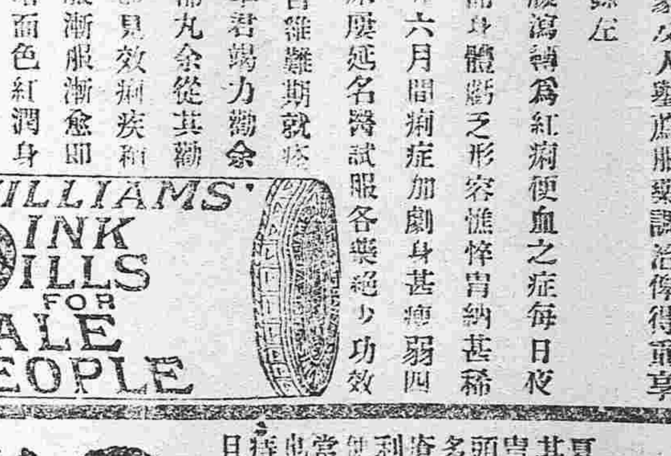

現在康健喜樂

余於去年春間三月曾患腹瀉轉爲紅痢便血之症每日夜十餘次如廁深以爲苦因而身體虧之形容憔悴胃納甚稀延醫服藥毫無功效及至五六月間痢症加劇身甚瘦弱四肢無力不能行動惟有臥床屢延名醫試服各藥絕少功效兼患小腸痛氣疼痛甚屬自維難期就痊正在焦灼之際幸蒙友人李君竭力勸余試服韋廉士大醫生紅色補丸余從其勸按仿單服用不料服後旋即見效痢疾漸減胃口漸增於是耐心連服漸服漸愈即能起床胃口大開精力倍增面色紅潤身體康壯四肢有力一切耳鳴心跳頭痛神疲等患全愈胃且痢疾便血不再復發大便有序身甚康健皆韋廉士大醫生紅色補丸之奇功也心甚感激特奉小照請登各報以彰大德並告同之患病者知所問津焉

韋廉士大醫生紅色補丸專治　血薄氣衰　諸虛百損　少年斵傷　胃不消化　瘋濕骨痛　背尻痠楚　山嵐瘴瘧　脚氣浮腫等患對於婦科各症尤著神效凡經售西藥者均有出售或直向上海四川路九十六號韋廉士醫生藥局函購每一瓶英洋一元五角每六瓶英洋八元郵力在內

夏令衛生以平肝爲主

夏伏炎天往往肝症失調其病狀係腰背痠楚胃口不開肝汁不和頭痛肝火上升夜不安多有因肝濕熱轉成疾病痛苦者得治之法以[illegible]利平肝健胃清潔大便逐日通暢有最爲適當乃是一服用紅色清導丸即也大便一瀉諸恙[illegible]復且痔瘡舊症亦[illegible]得乾燥全愈者矣

山東棗莊中興公司經理人來示云鄙人因飲食不適自服韋廉士紅色清導丸以來乾燥異常非常舒服[illegible]質清爽[illegible]以有味[illegible]有力[illegible]大特[illegible]廉士[illegible]西藥者均有出售上海四川路九十六號韋廉士醫生藥局函購每一瓶英洋六角郵力在內原班郵票大洋即寄

民國要聞

●和議問題之要訊
▲王揖唐已經抵甯
▲南方反對之理由
▲疏通西南之設法

▲王總代表安抵南京　頃得政府方面消息王總代表十五日早十鐘抵濟與小卿文六諸公接洽即南下確於十六日上午十一時安抵浦口遂即渡江赴南京聞李蘇督派第六師步兵兩連在浦口車站迎護云

▲各派對王之心證　政學會及其他各派對於王揖唐此次南下其所持態度及所抱意見大約如左反對王氏理由既已屢次發表又王氏此次南下背後有武力財力之後援尤足令人注意據傳王於南下之先與北方各督軍相會見又當北京庫空如洗之際竟有如此多額之運動費則或者避借欵之名而以內債立案發行八年公債令某國人買收而得此巨大之財源他究之北方亦時發生內訌發行八年公債事實上亦不可行吾人祇憐其心力之徒勞而已云云

▲唐紹儀尙無特別要挾　外間對於南方反對王總代表發生諸詠甚多且有謂唐少川已電總統非使王君脫離安福派關係不能允其開議者詎朝脫黨籍夕可開議但以此種消息詢之政府要人則云月餘以來未接唐氏來電此種謠言諒爲杜撰家所代造無容疑惑況龔代閣及王總代表既已一再通電聲明此次以一個誠字謀和毫無黨見之可言當然不致再生異議而斯種謠傳不攻自破云云

▲疏通西南反對由調席擔任　政府近以長江三督僅允勸慰前方南北軍官於和局方面不加反對惟自勢生軍政府歌電反對王揖唐充總代表以來雖經疏解仍未奏效故決定將此事專由在野要人協力調停一二日即可發出斯項要電云果

▲張魯督之反駁西南電　山東督軍張樹元本日（十六日）致電政府略謂西南對於王總代表始終堅持反對不自覺悟惟有謹請中央將西南破壞和局之罪宣布中外俾知責有攸歸彼時樹元願作後盾一決雌雄云

▲汪有齡電中之南代表　北分代表汪有齡氏昨來和密電迎達總統署謂南代表近三日間忽有五六人均抱辭意微聞其中係受政學派之煽惑藉此可以使和會不得開議政府有無良法催促南方首領使和議早開請直接電示王總代表云云

●國務院恢復對德和平之大討論

對於德奧恢復和平布告已經分見各報關於對付德奧恢復和平之一切手續異常繁重自開及時討論開前星期二日開議開議時即首先討論此案討論時間甚久其他一切案件甚少提議關防異常嚴密據院中消息謂是日討論有結果者僅有二項（一）爲宣戰以後對于德奧人民之一切章程甚多何項應即廢除何者應即停止（二）係管理敵國人民財產事務局等項即行撤理裁撤其餘詳情統容續探閣於一切章程當日均已檢出日內即行審查決定並聞下星期閣議尙須繼續討論此案云

●廣東形勢稍見回復

據穩健國會議員曰今日（十四日）議員之現在數目參議員一百三十七名衆議員三百六十五名但合選各議員在內此外通告來廣者尙有數十名故違憲法上法定人數確有十分之把握又關於經費之件從前雖陷於窘迫現得軍政府及督軍唐繼堯陸榮廷等之協贊其支出亦已擬有成算諸輔成會見唐繼堯之結果唐贊成于廣東國會制定憲法經濟一屆雖未明言其額數然已允許爲巨額之補助又陸氏雖未來具體的通告然關于負擔經費之件則已經承諾矣

●八月份鹽稅之用途

八月鹽稅餘欵共計一二百六十二萬九千四百八十元（連小洋分十一萬六百元在內）探其用途以一百二十萬元接濟各省軍費以三十五萬元補充中央政費以二十萬元維持中交票價以二十萬元接濟參衆兩院經費其餘之欵暫存中行備作臨時支用云

●邊業公債停滯之原因

日來外間傳說邊業公債將次公布一節茲聞邊業公債已于日前送府蓋印總統以八年公債尙未追認宣布南方已有煩言邊業公債應稍遲緩俟捌年公債辦有端倪之時再行宣布故邊業公債暫時須小有停頓云

●李厚基請勿輕准林軍入閩

福建督軍李厚基來急電致政府謂近來屢接探報冒稱府軍首領林保懌宣言廣東不能容納已意欲藉北攻而謀下台且言一俟所部海軍入閩即行脫離軍政府關係深恐中央誤信此件允其入閩斯種詭謀斷不可恃特此電陳云云

●對待俄黨辦法之決定

關於對待俄黨辦法陸軍外交參謀邊防各部處業經會商妥協大要以紅黨擾亂地方認爲公敵對於庫務烏梁海境內之紅黨決由西北軍派兵攻擊至新伊兩處之黨人無論其爲新舊統用嚴厲手段驅逐出境業已分電陳庫使楊新督等查照辦理云

●舊議員之時局談

舊國會議員凌君毅君鉦錦等於十六日抵京與日前到京之葉議員夏議同寓某記者往訪叩其對於和局之意見凌君等答稱余等此次來京因聞和議重開南北問題本有解決之機惟外間擬議頗以不明眞相爲憾余等因以個人資格來此觀察幷無何等作用惟國內戰爭連年民生凋敝已極希望南北早告和平在民困得以稍蘇尤望於此期內萬勿枝節橫生釀成政潮以爲和局障碍願抵京以後即聞內閣動搖龔總理以財政棘手頗有去志並聞有武人出而組閣之說余等殊不樂聞此消息誠以當議和期中雙方均宜有鞏固之政府以促和議之速成且龔總理向來酷愛和平此次和會得以停而復開實賴其力持大體苦心斡旋國人均能共諒如一旦遽萌退志繼任者能否追隨前頤殊未可知則和議前途實多悲觀至武人乘時代起不惟易啓國人之猜疑抑與議和宗旨根本刺謬余等以爲當局果有誠意言和決不至有此不祥之發生也至和局之如何解決雙方代表自能憑良心上之主張余等個人亦和趨組代謀也凌君等言多中肯故錄之以供留心時事者之參考焉

◇◇民意投票當選
國務總理之伍廷芳氏◇◇

▲伍廷芳　字秩庸廣東新會人與唐紹儀梁敦彥等同爲中國之親美派少之時遊學香港習法學卒業後曾任辯護士旋又留學美國得博士學位返國是時清廷方崇尙留外洋人才即經李鴻章羅致幕中參與外交事務中東之役從李鴻章渡日本定馬關條約光緒二十二年任駐美公使兼西班牙秘魯公使二十九年回國任外務部參議更歷任農商部侍郎外務部侍郎修訂法律大臣諸要職三十三年復奉命任駐美公使後乃辭官棲隱上海辛亥革命軍崛起在南京成立政府伍氏被舉爲外交總長其後清帝遜位伍氏爲民軍代表與袁內閣總理之代表唐紹儀折衝樽俎議定和局民國五年袁死黎繼外交總長一席久懸不得其人伍乃經民黨選出任外交總長兼攝國務總理解散國會命令伍氏不肯副署攜印出走上海後發起護法軍政府成立經舊國會舉爲軍政府七總裁之一現猶在粵參與護法事宜伍氏既深於學識更富於道德而又善攝生平素持蔬食主義不茹葷其著論謂人能蔬食可延至二百數十歲其篤信蔬食如此者蓋亦經驗使然也現在年雖老邁而其精神之矍鑠猶如壯者

●政黨之渙散

已未俱樂部在前任內閣時代人數雖少然於兩院中確佔有相當之勢力自前內閣倒後該部即形渙散至今已有不能持久之勢聞十六日該部開會已正式宣告解散云

●財政部催繳各省產欵

日昨財政部特訓令各省區廳處局所略謂本部官產專處業經裁撤所有經辦各項解欵尤應赶日截結以淸手續令該省區廳處局所經收各項產價擬欵應將本年六月底止七年度以前收入赶速截淸數目分別詳晰冊報並將存欵即日報解淸楚以裕收入爲云

●中東護路司令部成立

中東鐵路組織護路軍隊已由鮑督電陳在案昨聞鮑督已有電到京報告總司令部刻已成立即行就職云云

●外交委員會議綱要

十六日公府外交委員會會開會議兩小時探悉研究之件最要者一爲吉省寬城子中日軍隊衝突交涉案應使其早告結束問題一爲俄人在西北邊境肆意妄爲應與駐京俄公使嚴重交涉問題一爲防止藏番侵佔內地問題其餘尙有兩三件不易探悉

●軍火原料禁運之近訊

軍火原料解禁業經外交團正式拒絕外傳政府將提出第三次之抗議茲經切實調查此舉已完全打消擬俟南北和議開始之後再行提議云

●葉利臥特卿來京

英國葉利臥特卿現充西比利亞之英國特使近頃風傳將任爲英國駐日大使葉氏業於數日前由淺姆斯庫政府經哈爾濱來京現駐節於英國使館云

●電請售放熱河行宮

財政部昨接到承德財政廳長譚枚馨來電一件探其內容係關於請示熱河行宮可否援案售放聞總長以售放行宮與淸室方面頗有關係且與優待條件有無抵觸尙須咨請內務府核奪以憑辦理當經電令該廳長仰候察酌再行核辦令遵云

●藍總司令派杜錫珪入京

日昨本社報告藍總司令來電反對中央處置敵艦辦法仍主張由海部改組航船昨聞藍總司令又有一電到京報告刻已公推杜錫珪即日入京代表陳述海軍人員全體之意見主張如何處置德奧船艦云

●熱河租地升科之所聞

熱河都統姜桂題以熱區餉欵支絀籌分各方羅索應付爲難每月經費除中央欠欵不計外而所截留烟酒經徵各稅尙不及十分之三財政窘迫可見一班前日咨行財部請將蒙旗收租地分別等則一律改爲升科以裕收入而利財源云云聞財政部以升科一節對於蒙旗收租各地是否可行亟應詳加酌核方確免滋紛擾已先行咨復該部統查照奕又據某方面消息該區所屬各旗蒙民對於升科一節甚爲注意應如何遵辦之處尙須會同斟酌之云

●中交紙幣問題續誌

上星期二日財政委員會曾討論某財政家之整理中國銀行與交通銀行紙幣辦法頃聞此案內容係欲將北京中交紙幣核作公債而另發兌換券但以現正推行八年公債若如此辦法恐與價格有妨礙故此議已經打消云

●電令兩湘速報撤兵手續

中央曾分電湖北湖南兩省督軍大畧云前次規定撤兵次序早即入手進行惟和議停頓此件業經無暇過問刻下南北又謀重開和會希將已撤未撤各手續從詳開報以期仍依原議繼續實行

●呈請取銷京師附稅

京師商稅稅率將加修改一節日前業已報告昨聞京師稅務監督劉鶴慶因前此規定之三分加一附稅商民負担不免過重擬請明令取銷以恤商艱特具呈部中請爲察奪辦理聞總長以稅率改訂爲期已迫此時自無須再事紛更將此議先行由部備案云

●延吉又有匪患

聞日前政府接到吉林鮑督要電一道內中報告延吉方面現在匪勢縱橫日前有法國神父一名被匪所獲不知下落除與法國領事交涉外一方月飭軍隊限期救出云云

●援陝軍撤回問題

援陝晉軍先經晉督來電請准撤回新省軍曾開陝督昨亦有電抵京謂晉軍原駐韓郃帶現須撤回自當邊辦已設法撥隊接防惟於陝軍未到之前仍請飭晉督暫從緩調以重防地云

●府院消息一束

傳冠威將軍代表合肥謁主座力辭大勳位並請萬勿發表惟未得總統同意又徐樹錚日前赴津公幹十五日午車已返京並往公府報到擬一二日晉見元首吳長植（府院方面電調於十五日午來京聞政府當軸對於魯省剿匪計畫有所變更第十六師旅長田獻（團長翟殿林昨晨赴津謁見馮河間云

●經畧使不成重大問題

密訊云向日關於川粵湘贛四省經畧問題成爲重大事件惟近兩日已變成無關緊要之形勢其原因係南方對北允就和議此項可在會協後解決否則仍須實行經畧手續云

社會瑣聞

▲司機仗勢橫行（北京）　日昨韓家潭地方有一瞽者持杖行走之間忽來汽車一輛將瞽者撞倒幸受傷不重瞽者砸口大罵詛汽車司機倚仗主後馬某係軍界要人遂跳下汽車將瞽者人攔毆打該瞽警上前排解並責其不痛毆打無目廢人乃該司機氣焰洶洶又遷怒巡警當被巡警將其扭區轉解警廳還該司機尤在司法處大鬧不已故被司法處將其拘留若干日以示儆戒云

▲南京之捧角聲（南京）
▲十三旦被毆　李督軍夫人因府東大街同春大舞台角色甚佳特於今日（十一日）下午一句鐘乘坐滊車前往該台觀劇點演賣身投靠拾玉鐲鐵公雞等劇詎坤伶十三旦演賣身投靠出台時台下某要人之公子連呼好（某公子捧該伶已非一日）隨侍督軍夫人之差弁報之以好不要好於是十三旦以爲辱己曰我唱戲何以不要臉你家裡的人不要臉該差弁聞之惱羞成怒縱身上臺將該伶頭額等處毆傷當由在塲聯組稽查上前將犯事人等一併拘送警廳罰辦尙未識如何了結云

▲小小說家（歐洲）
▲十二歲　倫敦書店近曾出售一種半通不通之小說爲一年十二歲童子所著措辭設意非常高超其發奕者在能描摹人情使閱者大樂云

▲總統其有游興乎（北京）　昨日據某方面消息云總統因秋高氣爽有登高賦懷之意日內擬赴萬壽山及農事試驗塲等處游覽以資消遣而釋積悶大約樊樊山周少樸諸人亦從而賦詩

▲某大公館出告示（上海）
▲四言成韻　成都衛路某號門牌某大公館昨日門前忽懸白底黑字牌一面其文儼若官廳所出告示茲特照錄於下以博閱者一粲奉告諸君各自留心無論何人或出或進招呼門房持帖進內若無名片報名要淸裏面言明方能進行同伙朋友諸位聽淸倘有要事門房留名所拿物件必須見明衆友同事賢愚分淸諸位來到門房暫停　本公館特白

▲出瘟會兩神衝突（江蘇）
▲十君與王爺　蘇垣葑門外陳墓鎭近因時疫盛行死亡枕藉日前昇溫天君神像出巡以除疫癘是日劉王神像亦因驅疫抬出巡行不料二神相値於途各不相讓竟至用武幸雙方領袖出爲調和始得各抬神像背馳而去云

民國八年九月二十日各人吉凶

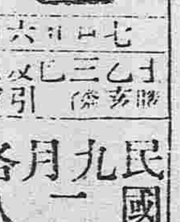

七日　乙亥　三己　已引　女宿

明日之吉凶 ▲一白之人有一往直前之勢適行會吉西方吉 ▲二黑之人顯必致損失諸事須細心買賣旅行旅行凶北方吉 ▲三碧之人議事有望共同事業可成議婚可諧未中方吉 ▲四綠之人企大事則失敗以何爲宜未中方吉 ▲五黃之人不甚知律之日新事業須從緩北方吉 ▲六白之人強暴反生 ▲七赤之人易陷於詐騙可以無事南方吉 ▲八白之人交易洽談事不利西方吉 ▲九紫之人圓滿授受之日家督相續承受事業等均吉東方吉

鍾本莊主人謹啓　開設鐘樓之皮行胡同口內　電話三百二十六號　奉天西華門外路北本號謹啓

請看急告　瘟疫靈藥長壽丹　有害生命

可怕瘟疫始於上海營口次之奉天省城不能對岸之火艉惡疫既襲羅疫者續出發死者頻出眞可怕矣瘟疫之病突如催吐水瀉頻出忽冷寒痲痺吐瀉數回全身瘦僅幾皮骨烈者數時而發死遲者亦不能保數日此症有猛毒素傳染力强烈傳猛毒於鄰人快且烈矣故一人罹之一家併枕斃死者頗多豈非可恐哉此疫一度罹之施術無時間病性連進招發要葯之間病性到鴻毛致不可救故當如斯惡性瘟疫時行之際豫防最爲必要

今本堂發售靈葯對瘟疫病毒有强烈治毒力强胃補腸每日朝夕用之食後服之防惡毒免傳染之不幸衛生諸鑒

請速爲用此葯有豫備謹告

奉天城裡鐘樓南大街　長壽堂藥房　電話日本三十四號

藥材　醫器　皮革　批發

TRADE MARK　ICHIDOGWAN　下痢．腹痛．特効劑　胃腸　全治　一道丸　大阪市北區天滿橋筋壹丁目　樋屋合資會社

大人用　小人用　二種

藥價　十錢　廿錢　卅錢　五十錢　壹圓

全國到處藥店均有代售

營業課目　——→←——　一藥種賣藥　一醫療器械　一繃帶材料　商

中華民國　奉天府小西關大街路南　廣濟堂藥房

電話　日本二三三番　中華分局八一番　電略　クスリ　振替　東京四九九四　大連一六八五

分設支店

一支店遼源縣鄭家屯　支店通化縣紫草路

一支店興京府新賓堡　支店蒙古白音太來

官准　紅色戒煙丹

——→←——

專治　效力

鴉片嗎啡成癮。身體不健。精神不定。氣血虛微。胃腸疼痛。咳嗽不息。不能安眠。腎虛衰弱。筋骨麻沐。婦女月經不調。一切雜症服者立癒。效驗如神

價目

大盒（百七十五粒）金壹元五角

中盒（七十五粒）金七角五分

小盒（二十五粒）金三角

試服小包（八粒）金壹角

（注意）有僞藥勿爲所欺幸甚

日本長電話三三二番

（奉天十間房大街）

光祐商行藥房

電氣

各種機械器具材料　批發電燈電話電線　工事設計監督請負

東京電氣株式會社代理店　寶信洋行　奉天城內鐘樓南商務總會南隣

中電話七六七號

東京竹內製金庫

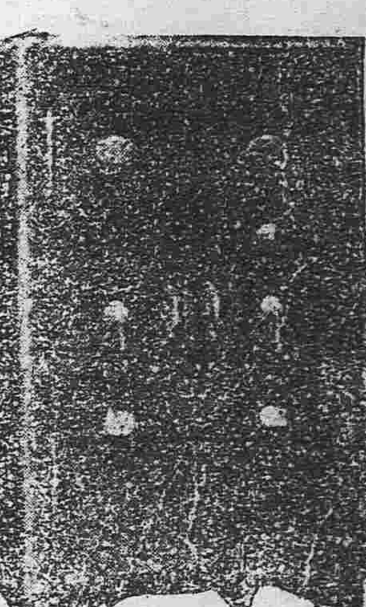

竹內金庫由完備之工場巧妙之機器諳練之工師所製成其品質之優秀製產額之多大實占東亞第一位

購金庫者徒觀其外表之類似遂以爲同一之物此大謬也

滿蒙總代理店　奉天城內　昌和洋行

特約店　大連市伊勢町　藤飯洋行　電話日七五六番　中九六五

長春新市街　金泰洋行

後天血

價　一五角　一一元　二二元

大丈夫先天下之憂而憂後天下之樂而樂每致用心過度腦竭血虛苦無良藥可以補救本公司特創後天血一種有補腦益知之功具養血生精之力志士服之精力百倍先天下之憂而憂亦不患其傷身厥後有志竟成退養林泉再服本公司之國路福以增進飲食之宏量更用本公司之和合藥水以補助男女之奇趣所謂後天下之樂之樂不可不先一服後天血也

公事繁重心思過度之人每天服後天血能使身健神爽

吸煙人服後天血有恢復原形之望

老年之人服後天血無痛經冷經之患且有還童之効

主治効能

先天不足後天失調　頭暈眼花　耳聾耳鳴
血滯氣衰　氣色萎黃　身體衰弱　自汗盜汗
胃不消化　孫童瘦衰　諸虛百損　怔忡健忘
少年斷喪　骨骨疼痛　風濕骨痛　麻木不仁
肺虛咳嗽　色傷腸傷　皮膚作裂　婦科諸症
經冷經痛　經水不調　白帶白淫　血崩諸症
斷續破謐　育兒無乳　產後精神不振
精液無出　陽萎不擧　陽精不固　陽事不舉
夢遺滑精

經理處

青島　井上誠昌堂　北京　信昌大藥房
天津　金山大藥房　奉天　佐藤廣濟堂
奉天　井上盛昌堂　營口　東亞大藥房
長春　藤田大藥房　哈爾濱　井上大藥房
鐵嶺　平紀藥房　大連　小林卷助藥房
安東縣　井上誠昌堂　漢口　若林洋行
漢口　恐明堂藥局　上海　東亞公司
南京　丸三大藥房　中法大藥房
濟南　文明[illegible]

南滿鐵路公司市內營業所　奉天大西關

辦事各項　◉發售各站車票　◉運轉鐵路貨物　◉保管倉庫貨物

三炮台香烟　到底是好

三炮台香煙　銷行年復年

裝璜皆稱便　到底是好煙

名不虛傳

中國各大煙店均有出售

英美烟公司

確在英國名廠製造

大連市吉野町　萬寶金店　金銀首飾　兌換赤金

本金店開幕以來歷有年餘辱承各界賜顧感激無涯至貨眞價實花樣工巧又荷嘉賞今因推廣營業起見內外修飾改造時式門面高大樓房自煉福字十足赤金精製改良金銀首飾中西器皿自運珍珠寶石軟硬嵌鑲鍍金包金法藍均極佳妙所有委製定貨悉符尊意限期不悞應有盡有無美不備兼收各路沙金荒金各國金幣如蒙紳商惠臨無任歡迎須認三星商標爲記庶不致悞

大連市吉野町一丁目十二番地電話一九二一　萬寶金店謹啓

奉天老福順堂

止痛　頭痛藥　清神

安神　睡藥　穩睡

北京內務部立案

首爲衆陽之中樞腦乃百骸之主宰功用旣大受病亦易外感內傷隨感隨發故頭痛之症爲人所不免本藥效力極大且速當劇痛時服之不出五分鐘則痛苦全失而且精神頓爽如此奇功非同泛泛凡家居旅行者均應常備以爲不時之需本頭痛藥專治偏正頭痛逆上頭痛斷血頭痛風寒頭痛中暑頭痛煙酒過度頭痛婦女耗血過多頭痛子宮病頭痛諸般腦病頭痛一切熱病頭痛以及神昏不振頭目昏眩心煩意懶記憶無力每包五角每打五元

睡藥者催睡之藥也患不睡症者最良最效之藥也不眠症者夜間就寢不克十分安睡或不能成睡者是也本症之原因除驚恐痛苦及因各種疾病而妨礙睡眠外大抵因睡時遲早無恒及嗜好興奮性之物如煙酒茶等而來本藥專能安神催睡不但奏效迅速而且全無貽害久服之亦決無中毒及染成習慣之缺點於就寢前十五分鐘服下確保安享八小時之酣睡此後每到睡時即覺困倦思眠永久有效用以休息精神恢復腦力本藥誠屬佳良每包八角

奉天警察廳化驗

▲精製藥品▼

治咳嗽丸藥◇大補血
清胃化積丸◇殺蟲散
虎骨熊油膏◇治痢丸
瘡毒藥膏◇牙疼藥水
脚氣藥水◇癬疥葯水
通明眼水◇治痔葯膏
參茸葯酒◇淋濁丸
參茸酒精◇梅毒丸
健胃丸◇消毒丸
寧坤至寶丸◇脚氣丸
退熱平瘟散◇祛痰散
參茸百補丸◇香丹

▲遠近馳名▼

欲以所各藥之效價者向藥取製目函即通聯務先藥寄空不

知上列種品功及目請本房閱葯錄索寄函葯請將價下函復